

# T E E

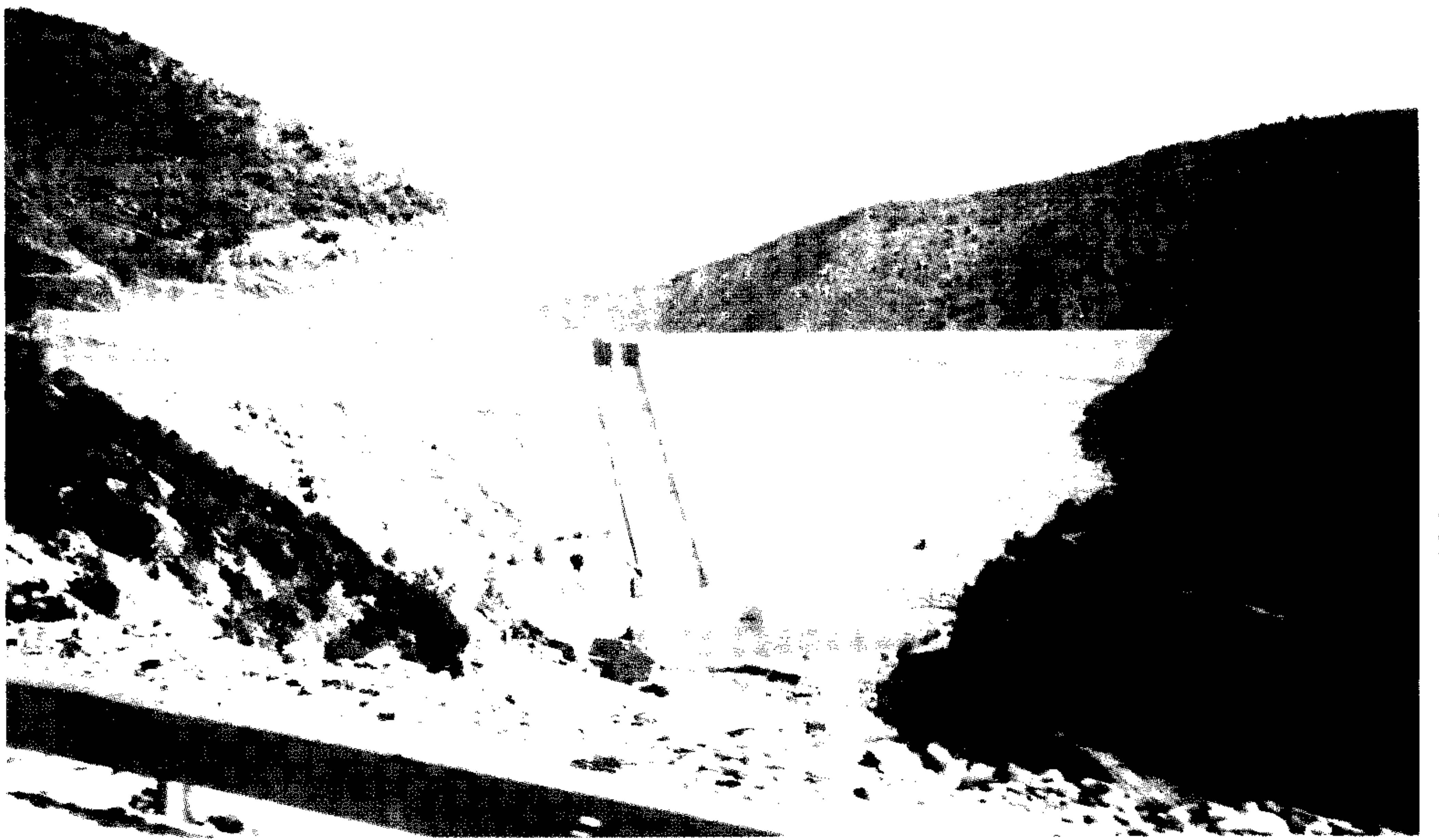

**ΤΕΥΧΟΣ 25  
ΝΟΕΜΒΡΙΟΣ 1997**

Τη νέα Διοικούσα Επιτροπή εκλέχθηκαν επίσης οι **Κώστας Μέγας, Μιχάλης Παληός, Χρήστος Ντανοβασίλης, Γρηγόρης Σουλιώτης, Παντελής Κωνσταντόγλου και Κώστας Καλμπογκίνης** (ο οποίος αντικατέστησε τον αρχικώς εκλεγέντα **Ν. Λέγκα**).

Πρόεδρος της Αντιπροσωπείας εκλέχθηκε η **Βάσω Παπαβασιλείου - Ασλάνη**, αντιπρόεδρος η **Λίλη Γιοβρή - Διαμαντή** και γ. γραμματέας ο **Στεφ. Λαζαρόπουλος**.

Πρόεδρος της Δ.Ε. του Τμήματος εκλέχθηκε ο **Πέτρος Ηλιάδης**, αντιπρόεδρος ο **Γιώργος Σούλτης** και γ. γραμματέας η **Εύη Μιχαήλ**.

Επικοδομητικό χαρακτήρα είχε η εκδήλωση "παράδοσης - παραλαβής" του Τμήματος που συνδυάστηκε με κοινή συνεδρίαση της απελευθέρωσης και της νέας Διοικούσας Επιτροπής του.

Ο νέος πρόεδρος της Δ.Ε. **Πέτρος Ηλιάδης** δέχθηκε της ευχές όλων και παρουσίασε συνοπτικά πλαίσιο θέσεων για την δραστηριότητα του Τμήματος ως το 2.000. "Η δράση του ΤΕΕ θα κινείται πάντοτε προς δημοκρατικές, προοδευτικές κατευθύνσεις, χωρίς όμως οποιαδήποτε πολιτική εξάρτηση και σκοπιμότητα", τόνισε ο Π. Ηλιάδης.

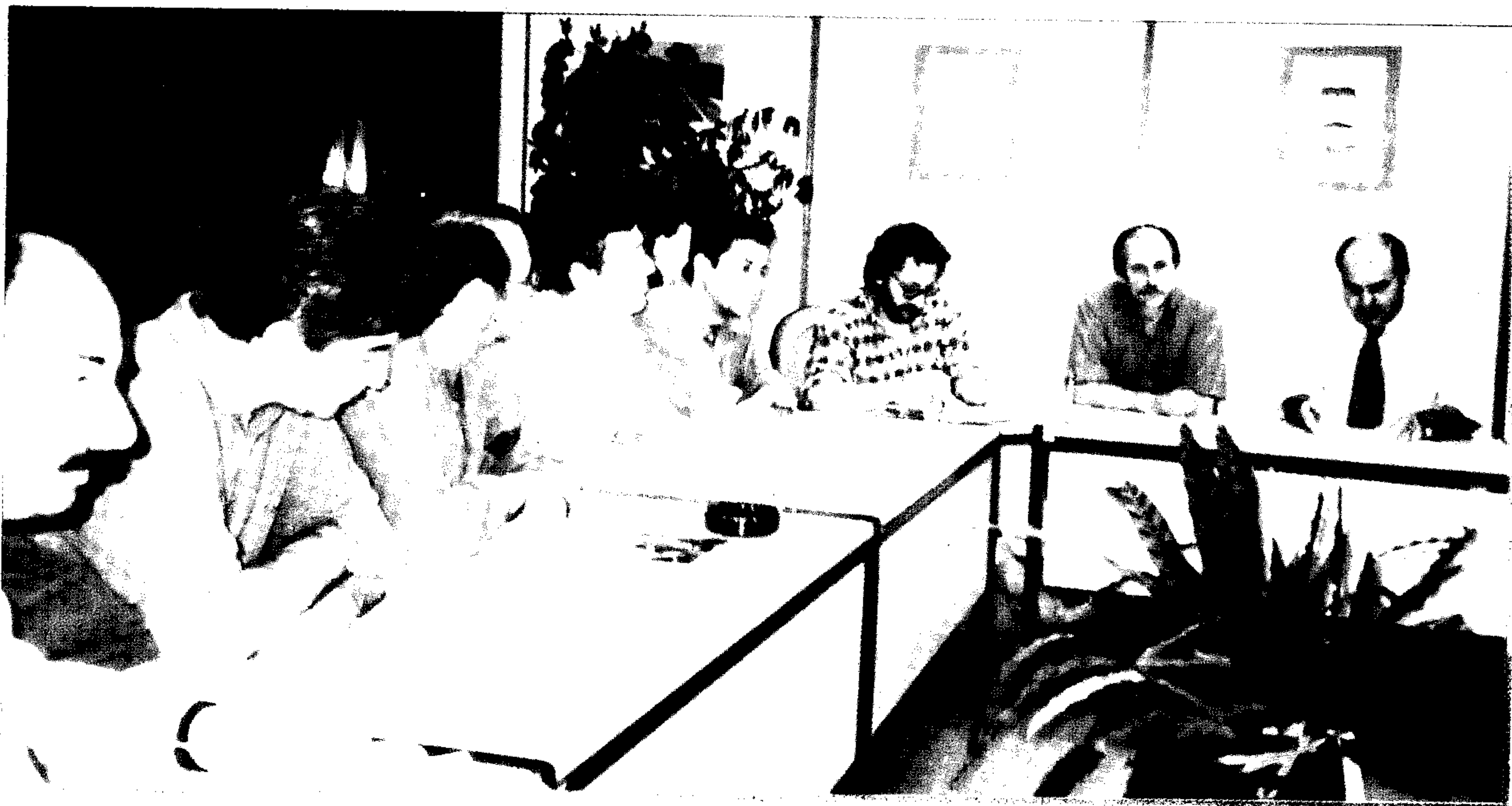



Προηγούμενος ο απελευθωμένος πρόεδρος Κώστας Μέγας εξέθεσε επιγραμματικό απολογισμό της προηγούμενης τριετίας, ευχόμενος επιτυχία στη νέα διοίκηση και δηλώνοντας ότι θα βρίσκεται στο πλευρό του νέου προέδρου.

Παρών στην εκδήλωση και ο δήμαρχος Λάρισας Χριστόδουλος Καφφές ο οποίος επεφύλαξε εγκωμιαστικά σχόλια για την προσφορά και το κύρος του Τμήματος εκφράζοντας την βεβαιότητα ότι η άριστη συνεργασία ΤΕΕ - Τοπικής Αυτοδιοίκησης θα συνεχισθεί απρόσκοπτα βελτιούμενη περαιτέρω.



*Υποδειγματικά διεξήχθη και στο Τμήμα Μηχανικών του ΤΕΕ η εκλογή προέδρου στις 30 Μαρτίου 1997. Τα έγκορα ψηφοδέλτια ήταν 2.494 και η κατανομή των 2.494 ψήφων ήταν:*

ΣΥΝΔΥΑΣΜΟΣ	Συνολικοί ψηφοί έδρες	Ν. Αρτοποιαί ψηφοί έδρες	Ν. Καρδίτσας ψηφοί έδρες	Ν. Ήρακλειών ψηφοί έδρες
ΑΝΕΞΑΡΤΗΤΟΙ ΜΗΧΑΝΙΚΟΙ	78 / 2	73 / 2	2 /	3 /
ΔΗΜΟΚΡΑΤΙΚΗ ΚΙΝΗΣΗ ΜΗΧΑΝΙΚΩΝ (ΔΚΜ)	542 / 18	300 / 10	91 / 3	151 / 5
ΔΗΜΟΚΡΑΤΙΚΗ ΠΑΝΕΠΙΣΤΗΜΟΝΙΚΗ ΚΙΝΗΣΗ ΜΗΧΑΝΙΚΩΝ - ΣΥΝΕΡΓΑΖΟΜΕΝΟΙ (Δ.Π.Κ.Μ.)	81 / 3	26 / 1	37 / 1	18 / 1
ΕΝΟΤΗΤΑ ΜΗΧΑΝΙΚΩΝ	141 / 5	69 / 3	27 / 1	45 / 1
ΚΙΝΗΣΗ ΜΗΧΑΝΙΚΩΝ ΤΡΙΤΟΒΑΘΜΙΑΣ ΤΕΧΝΟΛΟΓΙΚΗΣ ΕΚΠΑΙΔΕΥΣΗΣ	27 / 1	27 / 1	0 /	0 /
ΜΗΧΑΝΙΚΟΙ ΤΗΣ ΑΝΑΠΤΥΞΗΣ	9 / 0	/	/	/
ΝΕΟΙ ΜΗΧΑΝΙΚΟΙ & ΜΗΧΑΝΙΚΟΙ ΤΗΣ ΕΚΠΑΙΔΕΥΣΗΣ	49 / 1	28 / 1	13 /	8 /
ΠΑΣΚ ΜΗΧΑΝΙΚΩΝ (ΠΑΣΚ)	478 / 16	261 / 9	102 / 4	115 / 3
ΠΟΡΕΙΑ ΣΤΟ ΑΥΡΙΟ	30 / 1	29 / 1	0 /	1 /
ΜΕΜΟΝΩΜΕΝΟΣ ΥΠΟΨΗΦΙΟΣ ΑΝΔΡΕΟΥ ΓΕΩΡΓΙΟΣ	4 / 0	/	/	/

Μετά την καταμέτρηση των σταυρών στην Αντιπροσωπεία εξελέγησαν κατά σειρά ψήφων, ανά παράταξη και νομό, οι ακόλουθοι συνάδελφοι:

#### **ΑΝΕΞΑΡΤΗΤΟΙ ΜΗΧΑΝΙΚΟΙ**

1. ΠΑΡΑΣΚΕΥΟΠΟΥΛΟΥ ΛΟΥΚΙΑ
  2. ΚΩΝΣΤΑΝΤΟΓΛΟΥ ΠΑΝΤΕΛΗΣ
- #### **ΔΗΜΟΚΡΑΤΙΚΗ ΚΙΝΗΣΗ ΜΗΧΑΝΙΚΩΝ (Δ.Κ.Μ.)**

1. ΜΕΓΑΣ ΚΩΝΣΤΑΝΤΙΝΟΣ
2. ΔΙΑΜΑΝΤΟΣ ΚΩΝΣΤΑΝΤΙΝΟΣ
3. ΠΑΛΗΟΣ ΜΙΧΑΗΛ
4. ΛΥΤΡΑΣ ΔΗΜΗΤΡΙΟΣ
5. ΧΑΤΖΗΜΑΥΡΟΥΔΗΣ ΔΗΜΗΤΡΙΟΣ
6. ΜΗΤΣΙΟΥ ΦΩΤΕΙΝΗ - ΜΑΡΙΑ
7. ΜΠΟΥΤΛΑΣ ΔΗΜΗΤΡΙΟΣ
8. ΚΑΡΑΛΑΡΙΩΤΟΥ ΕΙΡΗΝΗ
9. ΣΤΡΑΦΙΩΤΗΣ ΔΗΜΗΤΡΙΟΣ
10. ΧΑΤΖΗΚΡΑΝΙΩΤΗΣ ΕΥΡΙΠΙΔΗΣ

1. ΝΤΑΝΟΒΑΣΙΛΗΣ ΧΡΗΣΤΟΣ
2. ΦΙΛΙΠΠΟΥ - ΤΣΙΩΝΑ ΚΑΛΛΙΟΠΗ
3. ΕΥΑΓΓΕΛΑΚΟΠΟΥΛΟΣ ΒΑΣΙΛΕΙΟΣ

1. ΛΕΓΚΑΣ ΝΙΚΟΛΑΟΣ
2. ΤΑΜΗΛΟΣ ΜΙΧΑΛΗΣ
3. ΚΑΛΜΠΟΓΚΙΝΗΣ ΚΩΝΣΤΑΝΤΙΝΟΣ
4. ΟΡΕΣΤΗΣ ΒΑΣΙΛΕΙΟΣ
5. ΠΑΠΑΖΑΦΕΙΡΗΣ ΑΘΑΝΑΣΙΟΣ

#### **ΔΗΜΟΚΡΑΤΙΚΗ ΠΑΝΕΠΙΣΤΗΜΟΝΙΚΗ ΚΙ- ΝΗΣΗ ΜΗΧΑΝΙΚΩΝ - ΣΥΝΕΡΓΑΖΟΜΕΝΟΙ**

1. ΚΑΖΑΖΟΣ ΑΠΟΣΤΟΛΟΣ

1. ΚΑΡΑΜΑΛΙΓΚΑΣ ΓΕΩΡΓΙΟΣ

#### **1. ΝΤΑΛΟΥΚΑΣ ΑΘΑΝΑΣΙΟΣ ΕΝΟΤΗΤΑ ΜΗΧΑΝΙΚΩΝ**

1. ΓΙΟΒΡΗ - ΔΙΑΜΑΝΤΗ ΕΥΑΓΓΕΛΙΑ
2. ΠΑΠΑΝΙΚΑΣ ΑΘΑΝΑΣΙΟΣ
3. ΝΑΚΑ ΜΑΡΙΑ

1. ΑΡΧΟΝΤΗΣ ΔΗΜΗΤΡΙΟΣ

#### **1. ΜΠΑΤΖΙΟΣ ΜΙΛΤΙΑΔΗΣ ΚΙΝΗΣΗ ΜΗΧΑΝΙΚΩΝ ΤΡΙΤΟΒΑΘΜΙΑΣ ΤΕΧΝΙΚΗΣ ΕΚΠΑΙΔΕΥΣΗΣ**

#### **1. ΣΟΥΛΤΗΣ ΓΕΩΡΓΙΟΣ ΝΕΟΙ ΜΗΧΑΝΙΚΟΙ & ΜΗΧΑΝΙΚΟΙ ΤΗΣ ΕΚΠΑΙΔΕΥΣΗΣ**

**Νομός Λάρισας**

1. ΜΠΛΙΟΥΜΗΣ ΑΝΤΩΝΙΟΣ
- #### **ΠΑΣΚ ΜΗΧΑΝΙΚΩΝ**

1. ΣΟΥΛΙΩΤΗΣ ΓΡΗΓΟΡΙΟΣ
2. ΗΛΙΑΔΗΣ ΠΕΤΡΟΣ
3. ΛΥΤΡΟΚΑΠΗΣ ΧΡΗΣΤΟΣ
4. ΠΑΠΑΒΑΣΙΛΕΙΟΥ - ΑΣΛΑΝΗ ΒΑΣΙΛΙΚΗ
5. ΚΑΦΦΕΣ ΔΗΜΗΤΡΙΟΣ
6. ΤΡΙΑΝΤΑΦΥΛΛΟΥ ΒΑΙΟΣ
7. ΣΤΑΘΗΣ ΧΑΡΙΛΑΟΣ
8. ΛΑΖΑΡΟΠΟΥΛΟΣ ΣΤΕΦΑΝΟΣ
9. ΤΣΙΠΑΣ ΗΛΙΑΣ

1. ΚΑΒΑΛΛΟΣ ΛΑΜΠΡΟΣ
2. ΒΕΡΙΛΛΗΣ ΔΟΜΗΝΙΚΟΣ
3. ΠΑΝΝΟΥΛΗΣ ΠΑΥΛΟΣ
4. ΚΑΜΙΝΙΩΤΗΣ ΝΙΚΟΛΑΟΣ

1. ΜΠΑΚΟΣ ΗΛΙΑΣ
  2. ΤΣΙΑΝΤΟΥΛΑΣ ΚΩΝΣΤΑΝΤΙΝΟΣ
  3. ΚΟΥΦΟΧΡΗΣΤΟΣ ΑΝΑΣΤΑΣΙΟΣ
- #### **ΠΟΡΕΙΑ ΣΤΟ ΑΥΡΙΟ**

1. ΛΑΓΟΣ ΔΗΜ. - ΕΠΑΜ.



**Σύνθεση της Αντιπροσωπείας**

Μετά τις παραιτήσεις αντικαταστάσεις εκλεγέντων η σύνθεση της 47μελούς Αντιπροσωπείας του Τμήματος, κατά νομό, έχει ως εξής:

Νομός Λάρισας  
ΓΙΟΒΡΗ - ΔΙΑΜΑΝΤΗ Ευαγγελία  
ΔΙΑΜΑΝΤΟΣ Κωνσταντίνος  
ΗΛΙΑΔΗΣ Πέτρος  
ΚΑΖΑΖΟΣ Απόστολος  
ΚΑΡΑΛΑΡΙΩΤΟΥ Ειρήνη  
ΚΑΦΦΕΣ Δημήτριος  
ΚΩΝΣΤΑΝΤΟΓΛΟΥ Παντελής  
ΛΑΓΟΣ Δημήτριος  
ΛΑΖΑΡΟΠΟΥΛΟΣ Στέφανος  
ΛΥΤΡΑΣ Δημήτριος  
ΛΥΤΡΟΚΑΠΗΣ Χρήστος  
ΜΕΓΑΣ Κωνσταντίνος  
ΜΗΤΣΙΟΥ Φωτεινή  
ΜΙΧΑΗΛ Ευδοκία  
ΜΠΟΥΤΛΑΣ Δημήτριος  
ΠΑΛΗΟΣ Μιχάλης  
ΠΑΠΑΒΑΣΙΛΕΙΟΥ Βασιλική  
ΠΑΠΑΝΙΚΑΣ Αθανάσιος  
ΠΑΡΑΣΚΕΥΟΠΟΥΛΟΥ Λουκία  
ΣΟΥΛΙΩΤΗΣ Γρηγόριος  
ΣΟΥΛΤΗΣ Γεώργιος  
ΣΤΑΘΗΣ Χαρίλαος

**ΠΕΙΘΑΡΧΙΚΟ ΣΥΜΒΟΥΛΙΟ**

Για το Πειθαρχικό Συμβούλιο του Τμήματος εξελέγησαν οι συνάδελφοι Απ. Λύτρας και Ευστ. Πασχούδης (από την Δ.Κ.Μ.), Θεοδ. Ματίκας και Μιλτ. Χατζησωτήρης (από την ΠΑΣΚ) και ο Βάϊος Βαρελάς (από την Ενότητα).

Εκκρεμεί η απόφαση του υπουργού ΠΕΧΩΔΕ για τον ορισμό δυο μελών του Πειθαρχικού ώστε να συμπληρωθεί όπως ο νόμος ορίζει, η επταμελής του σύνθεση και να συγκροτηθεί το συμβούλιο σε σώμα.

ΣΤΡΑΦΙΩΤΗΣ Δημήτριος  
ΤΡΙΑΝΤΑΦΥΛΛΟΥ Βάϊος  
ΤΣΙΠΑΣ Ηλίας  
ΧΑΤΖΗΚΡΑΝΙΩΤΗΣ Ευριπίδης  
ΧΑΤΖΗΜΑΥΡΟΥΔΗΣ Δημήτριος  
ΧΑΤΖΗΧΡΗΣΤΟΣ Κων/νος

Νομός Καρδίτσας  
ΑΡΧΟΝΤΗΣ Δημήτριος  
ΒΕΡΙΛΛΗΣ Δομνίκος  
ΓΙΑΝΝΟΥΛΗΣ Παύλος  
ΕΥΑΓΓΕΛΑΚΟΠΟΥΛΟΣ Βασίλειος  
ΚΑΒΑΛΛΟΣ Λάμπρος  
ΚΑΜΙΝΙΩΤΗΣ Νικόλαος  
ΚΑΡΑΜΑΛΙΓΚΑΣ Γεώργιος  
ΝΤΑΝΟΒΑΣΙΛΗΣ Χρήστος  
ΦΙΛΙΠΠΟΥ - ΤΣΙΩΝΑ Καλλιόπη

Νομός Τρικάλων  
ΚΑΛΜΠΟΓΚΙΝΗΣ Κωνσταντίνος  
ΚΟΥΦΟΧΡΗΣΤΟΣ Αναστάσιος  
ΛΕΓΚΑΣ Νικόλαος  
ΜΗΤΣΙΟΥΛΗΣ Γεώργιος  
ΜΠΑΚΟΣ Ηλίας  
ΜΠΑΤΖΙΟΣ Μιλτιάδης  
ΝΤΟΥΒΛΗΣ Γεώργιος  
ΟΡΕΣΤΗΣ Βασίλειος  
ΠΑΠΑΖΑΦΕΙΡΗΣ Αθανάσιος  
ΤΣΙΑΝΤΟΥΛΑΣ Κων/νος

**ΚΕΝΤΡΙΚΗ ΑΝΤΙΠΡΟΣΩΠΕΙΑ**

Εκπρόσωποι του Τμήματος στην Κεντρική Αντιπροσωπεία αναδείχθηκαν οι συνάδελφοι: Γιάννης Κοκάρης και Μιχάλης Ταμήλος (ΔΚΜ) Λάμπρος Μόσιαλος και Δημήτρης Κουτρουμάνος (ΠΑΣΚ) και Τάσος Μπαρμπούτης (Ενότητα)

Κοινωνικής  
ΤΕΕ: Πρόγραμμα *Επιστημονικής* δράσης  
*Συνδικαλιστικής*

φορείς για την υλοποίηση της εκτροπής του Αχελώου προς την Θεσσαλία αντιμετωπίζοντας αποφασιστικά τις όποιες αντιδράσεις απ' όπου και αν προέρχονται καθώς και τις κυβερνητικές κωλυσιεργίες, όπου αυτές εμφανίζονται. Συνεχίζεται η συμμετοχή μας στην ΠΑΣΕ στα πλαίσια της οποίας μπορούμε να προωθήσουμε γενικότερες επιδιώξεις όπως τη σύσταση οργανισμού Ανάπτυξης Θεσσαλίας μέσα στον οποίο μπορεί να ενταχθεί και η διαχείριση των νερών της Θεσσαλίας. Οργάνωση επισκέψεων στην περιοχή εκτέλεσης των έργων κεφαλής της εκτροπής του Αχελώου και ενημέρωση επί τόπου για την πορεία των εκτελούμενων έργων.

Συνεχίζουμε αμετακίνητοι τις προσπάθειές μας, μαζί και με άλλους





Παρακολούθηση της πορείας του έργου κατασκευής του Ταμιευτήρα της Κάρλας. Άμεση οργάνωση σύσκεψης από ΤΕΕ με τη συμμετοχή των μελετητών του έργου και αρμοδίων παραγόντων του ΥΠΕΧΩΔΕ. Οργάνωση κοινής σύσκεψης με το ΤΕΕ Μαγνησίας.

Παρακολούθηση της πορείας υλοποίησης των οδικών αξόνων που ενδιαφέρουν την περιοχή και ιδιαίτερα τον άξονα Ηγουμενίτσας - Βόλου με διακλάδωση προς Λαμία καθώς και του τμήματος του ΠΑΘΕ στην περιοχή των Τεμπών.

Οργάνωση σύσκεψης ενημερωτικού χαρακτήρα με αρμόδιους παράγοντες του ΥΠΕΧΩΔΕ.

Οργάνωση σύσκεψης με την Δ.Ε. του Πανεπιστημίου Θεσσαλίας με σκοπό την ενημέρωση για την πορεία αλλά και την προώθηση της περαιτέρω ανάπτυξης Λάρισας, του Θ. Π. με την ίδρυση και των προβλεπόμενων Σχολών στις

περιοχές Λάρισας, Καρδίτσας και Τρικάλων. Σύσκεψη για το ίδιο θέμα με το ΤΕΕ της Μαγνησίας.

Σύσκεψη με αρμοδίους παράγοντες της ΔΕΠΑΝΟΜ αλλά και το Δ.Σ. του Περιφερειακού Πανεπιστημιακού Νοσοκομείου Λάρισας. Ενημέρωση για την πορεία των εργασιών και τις προοπτικές λειτουργίας του.

Οργάνωση ημερίδων για την ανάπτυξη και τουριστική αξιοποίηση περιοχών του Τμήματος όπως παραλιακή περιοχή Ν. Λάρισας, περιοχή Ολύμπου, περιοχή λίμνης Πλαστήρα στην Καρδίτσα και ορεινές περιοχές Τρικάλων.

Σύσταση ομάδας εργασίας για τεκμηριωμένη προσέγγιση του θέματος των λιγνιτικών κοιτασμάτων της περιοχής Δομένικου Ελασσόνας και της εκμετάλλευσής τους.

Σύσκεψη για ενημέρωση στο θέμα του κυκλοφοριακού προβλήματος



της πόλης Λάρισας και των προοπτικών για την αντιμετώπισή του σε σχέση με την αξιοποίηση του ευρύτερου κέντρου της πόλης.

Συμμετοχή του ΤΕΕ σε ημερίδες και συνέδρια άλλων φορέων.

Οργάνωση σεμιναρίων για την επιμόρφωση των μελών στο γνωστικό τους αντικείμενο στα πλαίσια του ΙΕΚΕΜ ΤΕΕ αλλά και αυτοχρηματοδοτούμενα.

Οργάνωση του κόμβου της Τράπεζας Πληροφοριών και INTERNET - Βιβλιοθήκης.

Αξιοποίηση και εφαρμογή της μελέτης Μικροζωνικής Λάρισας και εκπόνηση αντίστοιχων μελετών στα Τρίκαλα - Καρδίτσα.

Εκπόνηση μελετών ερευνητικού χαρακτήρα από Ομάδες Εργασίας του

ΤΕΕ για λογαριασμό των φορέων Δημοσίου.

Παρέμβαση για βελτίωση διαδικασίας χορήγησης άσκησης επαγγέλματος Μηχ/κών.

Πραγματοποίηση συγκεντρώσεων με τους νέους Μηχανικούς προκειμένου να υπάρξει προσέγγιση των πραγματικών προβλημάτων που αντιμετωπίζουν οι νέοι συνάδελφοι και διερεύνηση της δυνατότητας για ίδρυση γραφείου ευρέσεως εργασίας νέων μηχανικών.

Πραγματοποίηση συσκέψεων με ομοειδείς ομάδες συναδέλφων κατά χώρο εργασίας και εξέταση των ιδιαιτέρων προβλημάτων που τους απασχολούν.

Το ΤΕΕ θα αναλάβει πρωτοβουλία και δράση για:





- α. Την καθιέρωση νέου ειδικού μισθολογίου για τους Μηχανικούς Δημοσίου Υπαλλήλους μέσα από συλλογικές συμβάσεις και την αναβάθμιση του ρόλου τους στη Δημόσια Διοίκηση.
- β. Τη βελτίωση του θεσμικού πλαισίου των Δημοσίων Έργων και ιδιαίτερα την κατάργηση των αιτιολογήσεων που οδηγούν στην έλλειψη διαφάνειας στις διαδικασίες ανάθεσης.
- γ. Στη βελτίωση του θεσμικού πλαισίου των μελετών είτε του Δημοσίου, είτε του Ιδιωτικού τομέα.
- δ. Την ανάκληση του Π.Δ. 318 για τα επαγγελματικά δικαιώματα των αποφοίτων του ΤΕΙ.
- ε. Την κατάργηση της ισοπεδωτικής ποινικοποίησης του έργου του Μηχανικού.
- στ. Τη βελτίωση της λειτουργίας των Τεχνικών Υπηρεσιών και των Πολεοδομικών Γραφείων.
- ζ. Τη ρύθμιση των εξοντωτικών εισφορών του Τ.Σ.Μ.Ε.Δ.Ε και ιδιαίτερα των νέων με τη θεσμοθέτηση περιόδου χάριτος τριών έως πέντε ετών.
- η. Την αναπροσαρμογή των συντελεστών του ΙΚΑ για τις οικοδομές σύμφωνα με τις διατυπωμένες θέσεις του τμήματος έτσι ώστε να παρατηρούνται φαινόμενα απόκλισης από την πραγματικότητα.

## Συζήτηση

Η συνεδρίαση της Αντιπροσωπείας εξελίχθηκε με εκτεταμένο εποικοδομητικό διάλογο μεταξύ των μελών της από τον οποίο προέκυψαν συγκεκριμένες προτάσεις που εντάχθηκαν στο πρόγραμμα δράσης της Δ.Ε.

Η πρόεδρος της Αντιπροσωπείας Β. Παπαβασιλείου αλλά και ο πρόεδρος της Δ.Ε. Π. Ηλιάδης, τόνισαν ότι το Τμήμα και τα εκλεγμένα όργανα του, θα εντείνουν τις προσπάθειες για την αναβάθμιση του ΤΕΕ, αλλά και για να συνεισφέρουν, με την εξειδικευμένη γνώση και εμπειρία, στην αναπτυξιακή προσπάθεια της περιοχής και να προετοιμαστούν όλοι εν όψει του "III Κ.Π.Σ." με παρεμβάσεις και προγραμματισμένες ενέργειες στα εξελισσόμενα μεγάλα έργα αλλά και στα νέα που πρέπει να ενταχθούν.

Μεγάλη βαρύτητα θα δώσει το ΤΕΕ, ύστερα από συζήτηση που έγινε στην Αντιπροσωπεία, για την προώθηση των επαγγελματικών προβλημάτων των Μηχ/κών, στο Ασφαλιστικό, στην τροποποίηση του Ν. 716/77, στον Οργανισμό της Περιφέρειας Θεσσαλίας για τον οποίο η Α/πεία υποστηρίζει την διαμαρτυρία της ΔΕ σχετικά με τον αποκλεισμό των Μηχανικών από τις θέσεις προϊσταμένων και τμηματαρχών στις νέες Δ/σεις Σχεδιασμού και Ανάπτυξης.

## Αποκέντρωση

Η πρόεδρος της Αντιπροσωπείας Β. Παπαβασιλείου, κλείνοντας τη πρώτη τακτική συνεδρίαση που διεξήχθη μέσα σε ένα πολύ ήρεμο και δημιουργικό κλίμα, επεσήμανε προς τα μέλη της να βοηθήσουν στο μέτρο του δυνατού για την αναβάθμιση του κυρίαρχου οργάνου του Τμήματος για να επιτελέσει τον στρατηγικό και επιτελικό ρόλο του, να βοηθηθούν οι νεοεκλεγείσες Νομαρχιακές Επιτροπές που εκφράζουν το ΤΕΕ στους νομούς Τρικάλων και Καρδίτσας στη βάση των ειδικότερων προτάσεων που κατατέθηκαν και υιοθετήθηκαν από το σώμα, αλλά και όλα τα υπόλοιπα όργανα του ΤΕΕ.

Ανακοίνωσε επίσης την απόφαση του Προεδρείου της Αντιπροσωπείας η επόμενη τακτική συνεδρίαση του Νοεμβρίου να γίνει στα Τρίκαλα, στο πλαίσιο της αποκέντρωσης των δραστηριοτήτων, και η μεθεπόμενη στην Καρδίτσα.

## Για την οικονομική και θεσμική αναβάθμιση των μηχανικών Δ.Υ.

Η Αντιπροσωπεία του ΤΕΕ - τμήμα Κεντρικής και Δυτικής Θεσσαλίας, εκφράζει την αγανάκτηση της και καταγγέλλει τις ενέργειες του Υπουργείου Οικονομικών που αφαιρεί ουσιαστικά τον πόρο 6‰ και 7‰ από τους Δημόσιους Υπαλλήλους Μηχανικούς, μειώνοντας αισθητά τις αποδοχές τους, για να χρηματοδοτήσει το επονομαζόμενο "κίνητρο απόδοσης" που θεσπίστηκε με το νέο μισθολόγιο και αφορά όλους τους Δημόσιους Υπαλλήλους.

Ταυτόχρονα ζητά από την Κυβέρνηση να σταματήσει, η απαξίωση και περιθωριοποίηση των Τεχνικών Υπηρεσιών του κράτους και να υπάρξει ουσιαστική, οικονομική και θεσμική αναβάθμιση του ρό-

λου των μηχανικών Δημοσίων Υπαλλήλων.

Αυτή την κρίσιμη περίοδο που η υλοποίηση του Τεχνικού προγράμματος πρέπει να αποτελεί επιδίωξη όλων, θεωρούμε ότι είναι ανάγκη να κινηθεί η Κυβέρνηση προς την κατεύθυνση της οικονομικής και θεσμικής αναβάθμισης του στελεχικού δυναμικού που κατ'εξοχήν ασχολείται με την έντεχνη και έγκαιρη υλοποίηση του και όχι με την απαξίωση του.

Η Αντιπροσωπεία του τμήματος Κεντρικής και Δυτικής Θεσσαλίας συμπαραστέκεται στους αγώνες που έχει εξαγγείλει η ΕΜ-ΔΥΔΑΣ για στάσεις εργασίας με στόχο το μπλοκάρισμα και ακύρωση διενέργειας δημοπρασιών μεγάλων έργων.

## Όχι στην απαξίωση του μηχανικού όχι άλλες υποσχέσεις...

Η Αντιπροσωπεία του ΤΕΕ τμ. Κ. - Δ. Θεσσαλίας, με την έναρξη της τριετούς θητείας της, μιας θητείας σε μια ιδιαίτερα κρίσιμη περίοδο για την εξέλιξη σοβαρών ζητημάτων που απασχολούν τον Έλληνα Μηχανικά, θεωρεί απαραίτητο να διαμαρτυρηθεί για την απαξίωση που υφίστανται οι μηχανικοί από τα αρμόδια Υπουργεία, αφού παρά τις επανειλημμένες υποσχέσεις των Υπουργών.

- Το ισοπεδωτικό και αναξιοκρατικό ΠΔ 318 δεν καταργήθηκε με την έκδοση ενός άλλου ΠΔ.

- Η άδικη **ποινικοποίηση** του έργου του Μηχανικού - με την πρωτοφανή για τα Νομικά δεδομένα μη ύπαρξη ουσιαστικά χρόνου παραγραφής και κληρονομικού χαρακτήρα

των αστικών ευθυνών - δεν επανέρχεται στο προηγούμενο καθεστώς επιμερισμού των ευθυνών.

- Οι εξοντωτικές εισφορές του **ΤΣΜΕΔΕ** με την αντίστοιχη καθήλωση και υποβάθμιση των παροχών δεν ρυθμίζονται στην κατεύθυνση της αυτοδιαχείρισης του ταμείου μας, αναλογικά και ανταποδοτικά όπως αυτό επιθυμούν όλοι οι συνάδελφοι,

- Η αντιφατική πολιτική στον τομέα της οικοδομής, από τον οποίο ζουν εκτός από τον μηχανικό και δεκάδες άλλα επαγγέλματα, συνεχίζεται ευνοώντας μάλιστα την παραοικονομία αναβάλλοντας συνεχώς την εφαρμογή του ΦΠΑ στην οικοδομή σε αντικατάσταση όλων των άλλων φόρων.



## Εκλέχθηκαν οι Ν. Ε. Τρικάλων και Καρδίτσας

Η Αντιπροσωπεία του Τμήματος στην πρώτη τακτική συνεδρίαση στις 23ης Σεπτεμβρίου εξέλεξε τις 5μελείς Νομαρχιακές Επιτροπές Καρδίτσας και Τρικάλων, ολοκληρώνοντας έτσι τις εκλογικές διαδικασίες για το όργανα του ΤΕΕ.

Με απλή αναλογική εξελέγησαν οι παρακάτω συνάδελφοι:

### Νομαρχιακή Επιτροπή Καρδίτσας

- 1) **Γιαννούλης Παύλος** - Αγρ. Τοπ. Μηχ/κός
- 2) **Ευαγγελακόπουλος Β.** - Αρχ. Μηχ/κός
- 3) **Ζαφειρόπουλος Στεφ.** - Αρχ. Μηχ/κός
- 4) **Καβάλλος Λαμπρ.** - Αρχ. Μηχ/κός
- 5) **Φιλίππου - Τσιώκα Καλ.** - Αρχ. Μηχ/κός

### Νομαρχιακή Επιτροπή Τρικάλων.

- 1) **Κουτελίδας Αχιλ.** - Πολ. Μηχ/κός
- 2) **Λέγκας Νικ.** - Αγρ. Τοπ. Μηχ/κός
- 3) **Μπάκος Ηλίας** - Πολ. Μηχ/κός
- 4) **Σαλιάχη Νικολέτα** - Αρχ. Μηχ/κός
- 6) **Τσιαντούλης Κώστας** - Αρχ. Μηχ/κός

Σύμφωνα με το θεσμικό πλαίσιο του ΤΕΕ οι Νομαρχιακές Επιτροπές αποτελούν την έκφραση του ΤΕΕ στους Νομούς Καρδίτσας και Τρικάλων. Επεξεργάζονται θέματα Νομαρχιακού ενδιαφέροντος και απευθύνονται σε φορείς δημοσίου ή ιδιωτικούς πάντα μέσα στα πλαίσια των γενικών και ειδικών κατευθύνσεων της Α/πείας και της ΔΕ του τμήματος.

## Από την δραστηριότητα του Τμήματος

Στις τρεις τακτικές συνεδριάσεις που πραγματοποίησε τον Σεπτέμβριο η Δ.Ε του Τμήματος αποφάσισε:

☞ Να συμμετάσχει με τον πρόεδρο της στην Κοινή σύσκεψη των Προέδρων των Περιφ/κών Τμημάτων με τη ΔΕ του ΤΕΕ που πραγματοποιήθηκε στη Θεσ/νίκη στις 7 Σεπτεμβρίου όπου έγινε μια πρώτη ανταλλαγή απόψεων για τα θέματα που απασχολούν το ΤΕΕ.

☞ Να μην συγκροτήσει τις Μόνιμες Επιτροπές που μέχρι τώρα συγκροτούσε αφού εκτιμήθηκε ότι το σχήμα αυτό δεν απέδωσε έργο.

☞ Αποφάσισε και κατέληξε σε σχήμα κατανομής αρμοδιοτήτων στα μέλη της τα οποία θα χειρίζεται υπεύθυνα και αποκλειστικά θέματα της αρμοδιότητας σε συνεννόηση με τον Πρόεδρο.

☞ Να ξεκινήσει η υλοποίηση προτάσεων του Σχεδίου Δράσης της το οποίο είχε υποβληθεί για έγκριση στην Αντιπροσωπεία του Τμήματος (επίσκεψη στο Περιφερειακό Πανεπιστημιακό Νοσοκομείο και προγραμματισμού της αποστολής στα έργα Αχελώου).

☞ Να δρομολογηθεί κύκλος επαφών της Δ.Ε. με συναδέλφους που απασχολούνται σε ομοειδή αντικείμενα κατά χώρο εργασίας και η αρχή θα γί-

νει με τους συναδέλφους του Δήμου Λάρισας, θα ακολουθήσουν και άλλες επισκέψεις και επαφές με τους συναδέλφους της Περιφέρειας, της Νομαρχίας, των Οργανισμών των ΔΕΚΟ, της βιομηχανία, με τους εκπαιδευτικούς κλπ. Στόχος αυτών των επαφών είναι να ακουστούν τα προβλήματα που αντιμετωπίζουν οι συνάδελφοι στους χώρους εργασίας και να μπορέσει στη συνέχεια η ΔΕ και το ΤΕΕ να παρέμβει όπου κρίνει ότι συντρέχει λόγος για να αμβλυθούν και να λυθούν.

**ΔΙΑΜΑΡΤΥΡΙΑ ΤΟΥ ΤΜΗΜΑΤΟΣ**

**Αξιοκρατία στην επιλογή  
διευθυντών Σχολείων**

*Παρεμβαίνοντας με επιστολή προς τον Υπουργό Παιδείας Γ. Αρσένη, το Τμήμα διεκδικεί διαφάνεια και αξιοκρατία στη διαδικασία επιλογής διευθυντών σχολείων μετά από την αδικία που υπέστησαν μηχανικοί υποψήφιοι διευθυντές. Αναλυτικά σημειώνεται:*

Το ΤΕΕ - Τμήμα Κεντρικής και Δυτικής Θεσσαλίας, διαμαρτύρεται έντονα για τη μη επιλογή διπλωματούχων Μηχανικών στις θέσεις των Δ/ντών Τ.Ε.Λ., Τ.Ε.Σ., Ι.Ε.Κ., στο Νομό Λάρισας, στις πρόσφατες κρίσεις

Δεν είναι δυνατόν να μοριοδοτούνται με τον ίδιο αριθμό μορίων τα πτυχία, 3ετούς και 5ετούς εκπαίδευσης.

Διαπιστώνεται άδικη και άνιση μεταχείριση των Μηχανικών από ορισμένα μέλη του Π.Υ.Σ.Δ.Ε, οι οποίοι με άριστα το

35 στην προφορική συνέντευξη βαθμολόγησαν όλους τους Μηχανικούς κάτω από τη βάση, τους κρίνουν δηλαδή ανεξεταστέους, χωρίς φυσικά, να το αιτιολογήσουν όπως όφειλαν.

Είναι ανεξήγητο επίσης το γεγονός ότι, με τον αρχικό πίνακα επιλογής, Μηχανικός με πολυετή διευθυντική εμπειρία, γινόταν διευθυντής Τ.Ε.Λ., μετά την εξέταση των ενστάσεων και για ασήμαντο λόγο δεν επιλέχθηκε για την θέση αυτή, επειδή συνυποψήφιος βαθμολογήθηκε με περισσότερα μόρια στην προφορική συνέντευξη.

Σας ζητούμε και είμαστε βέβαιοι κ. Υπουργέ ότι θα παρέμβετε ώστε να υπάρχει διαφάνεια και αξιοκρατία στις κρίσεις των Δ/ντών και γενικώτερα στο χώρο της Παιδείας



## ΕΠΙΣΚΕΨΗ ΚΛΙΜΑΚΙΟΥ ΤΟΥ ΤΜΗΜΑΤΟΣ

Το ανεγειρόμενο Περιφερειακό Πανεπιστημιακό Νοσοκομείο επισκέφθηκε κλιμάκιο της Δ.Ε. και της Αντιπροσωπείας του Τμήματος στο πλαίσιο των παρεμβάσεων του ΤΕΕ στα εξελισσόμενα μεγάλα έργα αναπτυξιακού και κοινωνικού χαρακτήρα της περιοχής μας. Το αποτελούσαν ο πρόεδρος της Δ.Ε. Πέτρος Ηλιάδης, ο αντιπρόεδρος Γιώργος Σούλτης, η γ. γραμματέας Εύη Μιχαήλ, τα μέλη της Δ.Ε. Μιχ. Παληός, Παντ. Κωνσταντόγλου και Γρ. Σουλιώτης, η πρόεδρος της Αντιπροσωπείας Βάσω Παπαβασιλείου και τα μέλη της Αντιπροσωπείας Δημ. Λύτρας και Ειρ. Καραλαριώτου, τους οποίους υποδέχθηκε εκπρόσωπος της ΔΕΠΑΝΟΜ συνάδελφος Γιώργος Τρισπιώτης.

Ο Γ. Τρισπιώτης ενημέρωσε τους εκπροσώπους του ΤΕΕ ξεναγώντας τους στις πτέρυγες του νέου Πανεπιστημιακού Νοσοκομείου, που κατά κοινή ομολογία χαρακτηρί-

σθηκε εντυπωσιακό από το μέγεθος του, την ποιότητα κατασκευής, τις εφαρμοζόμενες σύγχρονες τεχνικές και από την πρόβλεψη των ουσιαδών λεπτομερειών και το οποίο θα παραδοθεί στο τέλος του 1997.

Ο Πρόεδρος της ΔΕ Π. Ηλιάδης σε δηλώσεις του ανέφερε ότι, ενώ οι εγκαταστάσεις του Νοσοκομείου θα είναι σύντομα έτοιμες, πρόβλημα και καθυστέρηση θα υπάρξει με τις οδικές συνδέσεις πρόσβασης στο Νοσοκομείο και τόνισε την ανάγκη να επισπευσθούν οι διαδικασίες μελέτης και κατασκευής των οδικών κόμβων.

Εντονη ανησυχία επίσης εξέφρασε για την καθυστέρηση στις εξελίξεις "διοικητικής φύσεως" (έγκριση οργανισμού, συγκρότησης Υπηρεσιών του Νοσοκομείου) που θα εμποδίσουν για μεγάλο χρονικό διάστημα την παραλαβή και την έναρξη λειτουργίας του Περιφερειακού Νοσοκομείου.



## Το ΤΕΕ στα έργα Αχελώου

Την ορεινή περιοχή όπου εκτελούνται τα "έργα κεφαλής" του Αχελώου επισκέφθηκε κλιμάκιο της διοίκησης του Τμήματος προκειμένου να ενημερωθεί για την πορεία και εξέλιξη τους.

Μετά την πολύωρη περιοδεία και ενημέρωση από τους συναδέλφους Γιάννη Θανόπουλο και Ιουλία Καρυά, ο πρόεδρος της Δ.Ε. Πέτρος Ηλιάδης δημοσιοποίησε στις ακόλουθες επισημάνσεις:

"Η συνολική εικόνα των έργων δείχνει καθαρά ότι έχουμε εισέλθει πλέον στη φάση υλοποίησης της εκτροπής του άνω ρου του Αχελώου προς τη Θεσσαλική πεδιάδα, και έτσι πολύ σύντομα ένα όνειρο ζωής των Θεσσαλών θα είναι πραγματικότητα.

Το φράγμα της Μεσοχώρας έχει σχεδόν τελειώσει, ο ΥΗΣ Γλύστρας προχωράει με πολύ εντατικό ρυθμό και θα είναι έτοιμος σε ενάμισι χρόνο το πολύ.

Το τεράστιο φράγμα της Συκιάς βρίσκεται στη φάση κατασκευής του προφράγματος και παράλληλων χωματουργικών εργασιών ενώ εκτελούνται ήδη οι προκαταρκτικές εργασίες για την ταυτόχρονη διάνοιξη της εισόδου (στο Πετρωτό) και της εξόδου (στην περιοχή Δρακότρυπας), της σήραγγας εκτροπής του Αχελώου προς τη Θεσσαλία μήκους 17,3 χλμ. η οποία θα μεταφέρει 600 εκατ. κυβικά μέτρα νερού το χρόνο στη Θεσσαλική πεδιάδα.

Το φράγμα Συκιάς έχει προϋπολογισμό 30 δις. δρχ. και η σήραγγα εκτρο-







πής 35 δις. δρχ. Και το δυο αυτά κρίσιμα έργα για την εκτροπή του Αχελώου θα είναι έτοιμα σε 4-5 χρόνια.

Βέβαια τα παραπάνω δεν σημαίνουν ότι ο λαός και οι φορείς της Θεσσαλίας πρέπει να εφησυχάζουν. Πρέπει να είμαστε συνεχώς στις επάλξεις για την ολοκλήρωση του συστήματος της εκτροπής και με τα υπόλοιπα έργα όπως η αναρρυθμιστική δεξαμενή Μαυρομματίου και ο ΥΗΣ Μαυρομματίου καθώς και τα παράλληλα φράγματα Μουζακίου και Πύλης που προς το παρόν δεν περιλαμβάνονται στο σχεδιασμό των έργων εκτροπής αλλά είναι απαραίτητα για πολλούς λόγους.

Τέλος η διαμόρφωση πλαισίου για την ορθολογική διαχείριση του συνόλου των νερών της Θεσσαλίας πρέπει να παραμένει μόνιμη και σταθερή επιδίωξή μας.

Σε κάθε περίπτωση το ΤΕΕ θα παρακολουθεί συνεχώς την πορεία και εξέ-

λιξη των έργων και θα κάνει τις απαραίτητες παρεμβάσεις όπου και όταν χρειάζεται”.

Το κλιμάκιο του ΤΕΕ αποτελούσαν: ο πρόεδρος της Δ.Ε. Π. Ηλιάδης, η γ. γραμματέας Εύη Μιχαήλ, τα μέλη της Δ.Ε. Κ. Μέγας, Π. Κωνσταντόγλου, Γρ. Σουλιώτης, και Χρ. Ντανοβασίλης, η πρόεδρος και ο γ. γραμματέας της Αντιπροσωπείας Β. Παπαβασιλείου και Στ. Λαζαρόπουλος, τα μέλη της κεντρικής Αντιπροσωπείας του ΤΕΕ Γιάννης Κοκάρης και Λάμπρος Μόσιαλος, τα μέλη της Αντιπροσωπείας του Τμήματος Ντ. Διαμάντος, Ειρ. Καραλαριώτου, Δημ. Λύτρας, Φωτ. Μήτσιου και Δ. Βερίλλης που είναι και πρόεδρος της Ν.Ε. Έργων της Νομ. Αυτοδιοίκησης Καρδίτσας και τα μέλη των Ν.Ε. Τρικάλων και Καρδίτσας Ν. Λέγκας, Νικ. Σαλιάχη και Κ. Φιλίππου - Τσιώνα.



## ΔΙΑΒΕΒΑΙΩΣΗ ΣΕ ΕΚΔΗΛΩΣΗ ΤΟΥ ΤΜΗΜΑΤΟΣ

“Όντως, βρισκόμαστε πολύ κοντά στην έναρξη κατασκευής του μεγάλου ταμιευτήρα της Κάρλας. Ωστόσο, η χρηματοδότηση του έργου παραμένει σε εκκρεμότητα αφού δεν έχει οριστικοποιηθεί η ένταξη του σε Κοινοτικό πρόγραμμα. Έτσι η Θεσσαλία θα πρέπει να συνεχίσει να βρίσκεται σε εγρήγορση συνυ-

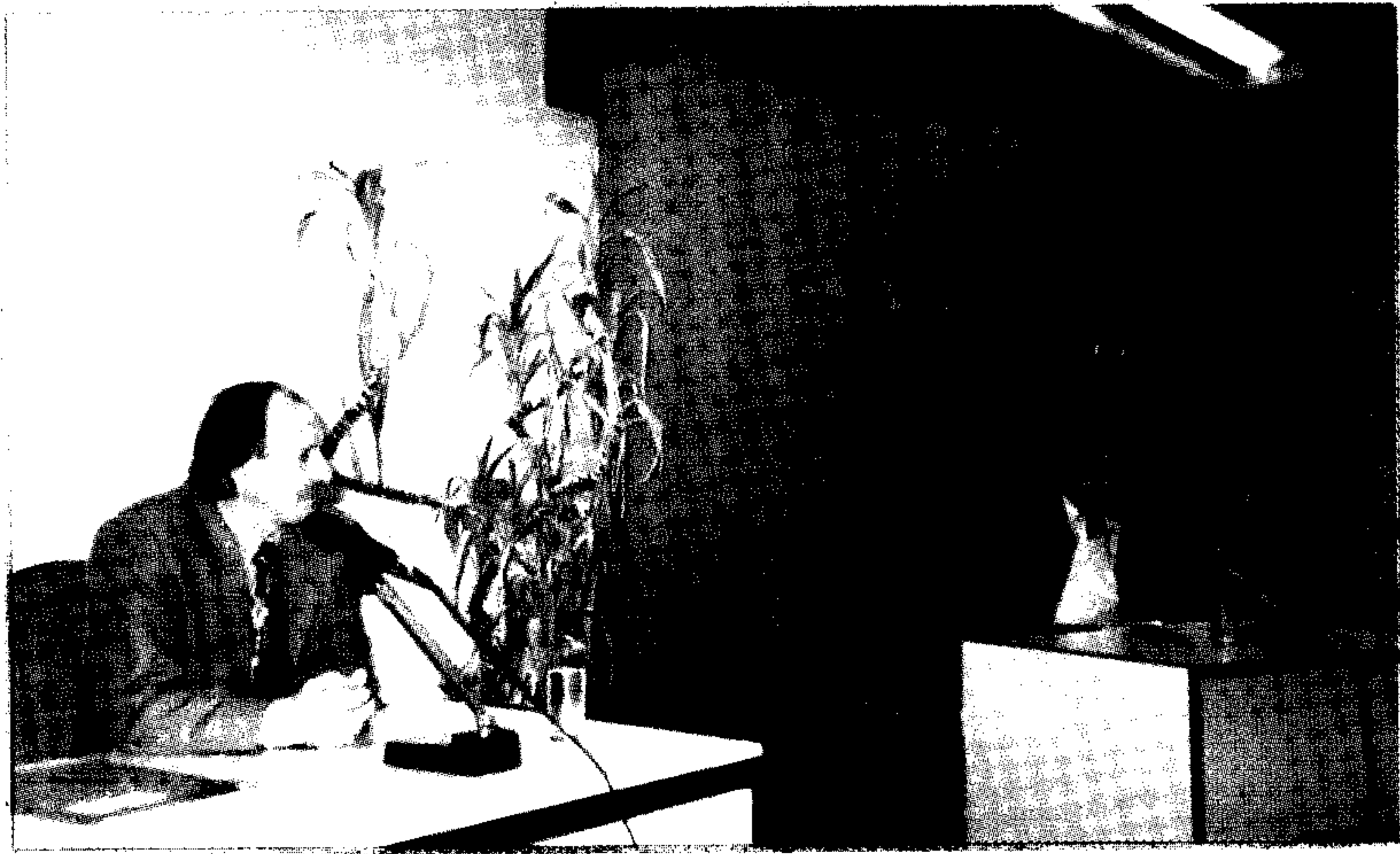

πολογίζοντας ότι και να ολοκληρωθεί η εξαγγελθείσα α' φάση του έργου της Κάρλας λίγα προβλήματα θα λυθούν αν δεν υπάρξει συνέχεια". Στις προαναφερθείσες επισημάνσεις συνόψισε ο πρόεδρος της Δ.Ε. Πέτρος Ηλιάδης τα συμπεράσματα της σύσκεψης που διοργανώθηκε από το Τμήμα, στα γραφεία του ΤΕΕ στη Λάρισα, για τις εξελίξεις στο έργο της Κάρλας.

Επρόκειτο για πρωτοβουλία σχετιζόμενη και με την επικείμενη συζήτηση στο Νομαρχιακό Συμβούλιο Λάρισας για έγκριση της περιβαλλοντικής μελέτης του έργου. Στην εκδήλωση μίλησαν ο διευθυντής της υπηρεσίας Εγγειοβελτιωτικών Έργων του ΥΠΕΧΩΔΕ Κλήμης Σφαέλλος και ο Γιώργος Μαχαίρας εκπροσωπώντας την ομάδα μελετητών του έργου.

Οι δυο προσκεκλημένοι του Τμήματος αναφέρθηκαν σε τεχνικά αλλά και ιστορικά στοιχεία του έργου ανασύστασης της λίμνης Κάρλας το οποίο αντιστοιχεί στην κατασκευή ταμιευτήρα έκτασης 42.000 στρεμμάτων. Απάντησαν σε ερωτήσεις του ακροατηρίου ενώ συμφώνησαν με την διαπίστωση

του προέδρου του Τμήματος ο οποίος προλογίζοντας την εκδήλωση τόνισε ότι το έργο της Κάρλας χαρακτηρίζεται κυρίως περιβαλλοντικό αλλά και ταυτόχρονα αντιπλημμυρικό και αρδευτικό καθώς στοχεύει στον εμπλουτισμό του υδάτινου δυναμικού της Θεσσαλίας σε συνδυασμό με τα έργα εκτροπής του άνω ρου του Αχελώου. Ο Π. Ηλιάδης δεν παρέλειψε να επαναφέρει στο προσκή-



νιο την παλαιότερη πρόταση του ΤΕΕ για την ανάγκη ίδρυσης φορέα διαχείρισης των υδάτων της Θεσσαλίας επισημαίνοντας ότι με την ορθολογική χρήση του υδάτινου δυναμικού της Περιφέρειας και το όφελος θα μεγιστοποιηθεί αλλά και οι κατά καιρούς και τόπους τριβές θα ελαχιστοποιηθούν.

Από την πλευρά του ο κλ. Σφαέλλος επιβεβαίωσε ότι η δημοπράτηση του έργου της Κάρλας επίκειται ως το τέλος Νοεμβρίου. Οτι εκτιμάται πως θα υπάρξει ανάδοχος ως τον Μάιο του 1998 και προβλέπεται να έχει δημιουργηθεί η τεχνητή λίμνη στα τέλη του 2001. Ηδη έχει δεσμευθεί κονδύλιο 1 δις. δρχ. για το 1997 ενώ υπάρχει διαβεβαίωση της κυβέρνησης για ένταξη του έργου σε κοινοτικό πρόγραμμα απ' όπου θα εξασφαλισθούν 30 δις. δρχ. για την ολοκλήρωση των έργων της α' φάσης.

Την ενδιαφέρουσα εκδήλωση του Τμήματος παρακολούθησαν ο Νομάρχης Λά-

ρισας κ. Γιάννης Φλώρος, ο Δήμαρχος κ. Χριστόδουλος Καρφές, ο Δήμαρχος Τυρνάβου κ. Σταύρος Δόβας, οι αντινομάρχες Λάρισας κ. Π. Βακάλη και κ. Απ. Χονδρονάσιος, Απ. Γκέκας και Κ. Σαμαρίνας, ο αντινομάρχης Καρδίτσας Δομίνικος Βερίλλης, ο αντιδήμαρχος Λάρισας κ. Αγ. Μπλάνας, ο σύμβουλος του γ.γ. Περιφερειακής Θεσσαλίας κ. Βασ. Εξαρχος, ο πρόεδρος του ΓΕΩΤΕΕ Κεντρικής Ελλάδας κ. Κώστας Καλόγηρος, ο κ. Γιάννης Πρίντζος από το ΤΕΕ Μαγνησίας, κοινοτάρχες, εκπρόσωποι ΤΟΕΒ της περιοχής, διευθυντές και στελέχη δημοσίων και δημοτικών υπηρεσιών και φυσικά μέλη της Δ.Ε. και της Αντιπροσωπείας του Τμήματος και συνάδελφοι μηχανικοί.

\* Λίγες εβδομάδες αργότερα στη συνεδρίαση της Επιτροπής Παρακολούθησης, στην Αθήνα αποφασίστηκε η ένταξη του έργου της Κάρλας στο Β' Κ.Π.Σ. και η χρηματοδότηση του με 30 δις. δρχ.



Θέματα ανάπτυξης της Θεσσαλίας και προβλήματα που απασχολούν τους συναδέλφους στην περιοχή συζητήθηκαν στην κοινή συνεδρίαση των Δ. Ε. των Τμημάτων Μαγνησίας και Κ. & Δ. Θεσσαλίας του ΤΕΕ, που πραγματοποιήθηκε στη Σκιάθο στις 17 - 18 Οκτωβρίου. Στην εισήγηση τους οι πρόεδροι Ηλίας Ξηρακιάς και Πέτρος Ηλιάδης τόνισαν την ανάγκη να εγκαινιασθεί μια νέα περίοδος συνεργασίας των φορέων για την ανάπτυξη της Θεσσαλίας, αφήνοντας πίσω τους τοπικισμούς και τις άγονες αντιπαραθέσεις 10ετιών που ήταν τελικά σε βάρος της Θεσσαλίας και των επιμέρους τεσσάρων Νομών.

Κατασκευή ταμιευτήρα Κάρλας: Η κατασκευή του έργου καθυστερεί, υπάρχει κίνδυνος μεγάλης οικολογικής καταστροφής αφού από τις υπεραντλήσεις στη γύρω πεδιάδα η στάθμη του υδροφόρου ορίζοντα έχει κατέβει σε επικίνδυνα βάθη, με άμεσο κίνδυνο την υφαλμύρωση από την εισβολή της θάλασσας. Παράλληλα και σύμφωνα με τους περιβαλλοντικούς όρους της Μ. Π. Ε. πρέπει να προωθηθεί η δημιουργία φορέα διαχείρισης των νερών, ώστε να αποφευχθεί ο κίνδυνος ρύπανσης του Παγασητικού.

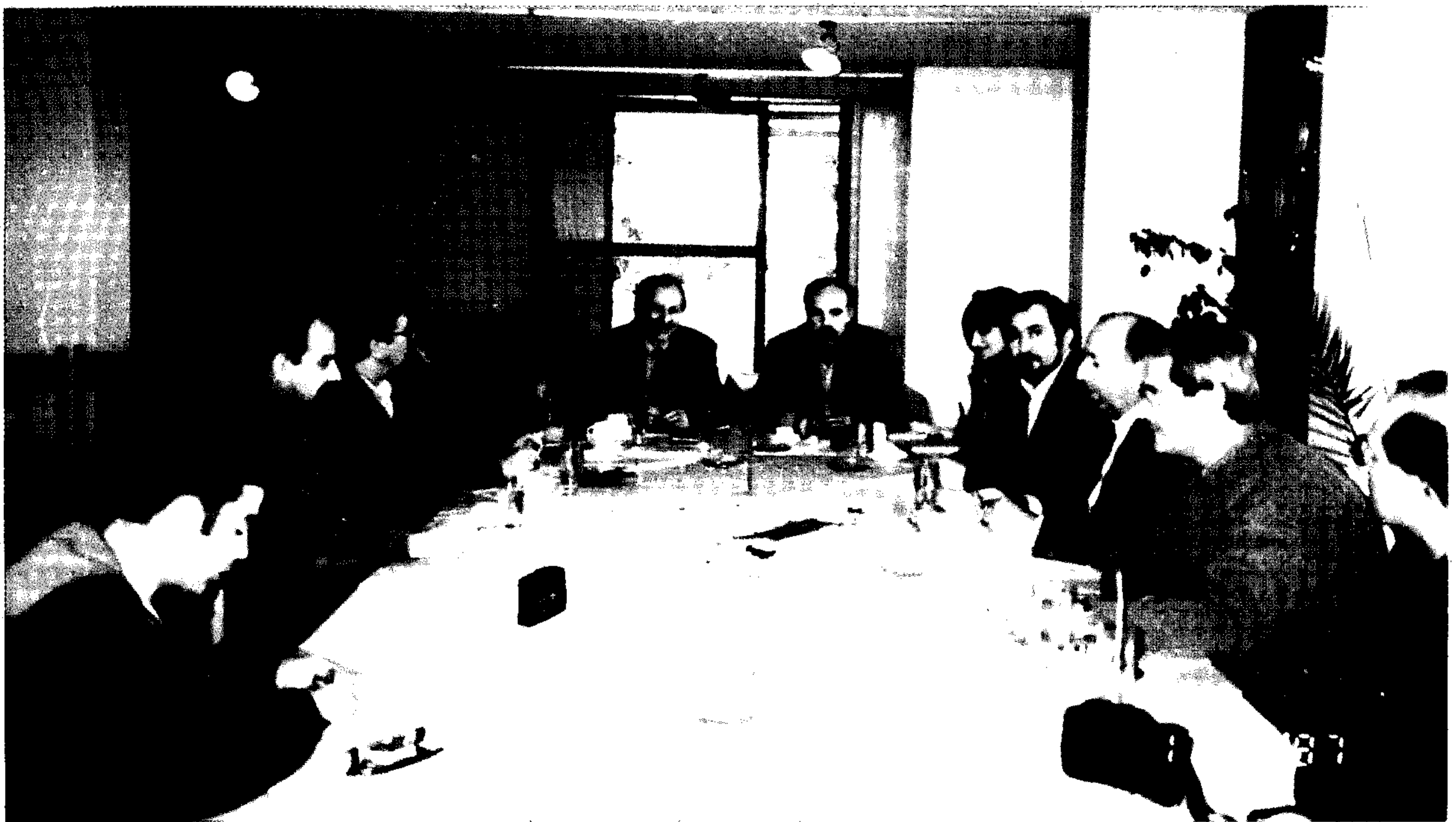



2. Εκτροπή του Αχελώου: Η κατασκευή του έργου φαίνεται ότι δρομολογήθηκε οριστικά. Πρέπει όμως να προωθηθούν και να κατασκευαστούν τα φράγματα, σε Ενιπέα, Μουζάκι, Μαυρομάτη και Σμόκοβο. Πρέπει να συγκροτηθεί φορέας για την διαχείριση του υδάτινου δυναμικού της Θεσσαλίας.
3. Άξονας Ηγουμενίτσας - Βόλου - Λαμίας: Είναι ένα σημαντικό έργο υποδομής αφού θα συνδέει την Δυτική Ελλάδα και την πύλη εισόδου από την Ευρώπη (λιμένας Ηγουμενίτσας) με το λιμένα του Βόλου με διέξοδο προς Μέση Ανατολή και Ευξείνο Πόντο. Συνδέει επίσης τη Δυτική Θεσσαλία με τον ΠΑΘΕ ενώ ο κλάδος προς Λαμία συντομεύει κατά πολύ τη σύνδεση τους με Αθήνα. Πρέπει να ολοκληρωθούν οι μελέτες ώστε το έργο να είναι ώριμο με την έναρξη του 3ου Κ. Π. Σ.
4. Λιμάνι Βόλου: Πρέπει να ολοκληρωθούν τα έργα υποδομής και να γίνουν οι απαραίτητες αλλαγές στο θεσμικό πλαίσιο λειτουργίας ώστε να αποτελέσει ένα σύγχρονο ανταγωνιστικό λιμάνι στην Κεντρική Ελλάδα, πύλη προς Μέση Ανατολή, Αφρική και χώρες Εύξεινου Πόντου.
5. Οργανισμοί ρυθμιστικού σχεδίου Βόλου - Λάρισας: Τα πολεοδομικά συγκροτήματα του Βόλου και της Λάρισας πρέπει να αποκτήσουν άμεσα τους Οργανισμούς Ρυθμιστικού Σχεδίου, όπως προβλέπει ο νέος

οικιστικός Νόμος, ώστε να προωθήσουν τα Ρυθμιστικά Σχέδια προστασίας περιβάλλοντος για τις ευρύτερες περιοχές γύρω από τις δύο μεγάλες πόλεις.

## B. Προβλήματα μηχανικών που συζητήθηκαν και τα οποία θα τεθούν στη Διάσκεψη Δ. Ε. στην Κέρκυρα ήταν:

- ⇒ Ασφαλιστικό ΤΣΜΕΔΕ - ΚΥΤ: Τα ασφαλιστρα είναι παρά πολύ υψηλά, ιδιαίτερα για τους νέους μηχανικούς. Η εξυπηρέτηση του ΚΥΤ στην περιφέρεια είναι απαράδεκτη (μεγάλη καθυστέρηση στην επιστροφή των νοσηλείων)
- ⇒ Ποινικοποίηση επαγγέλματος - προβλήματα στην κατασκευή των ιδιωτικών έργων (έλεγχος ποιότητας υλικών, πιστοποιήσεις εταιριών κατά ISO κλπ)
- ⇒ Τροποποίηση του Ν. 716. Πρέπει επιτέλους να προωθήσουμε την διαδικασία με πρωτοβουλία του ΤΕΕ.
- ⇒ Διατήρηση των πόρων 7‰ και 6‰ για τους μηχανικούς δημοσίου υπαλλήλους.
- ⇒ Νέο σχέδιο για τα δημόσια έργα.
- ⇒ Μελετοκατασκευές. Παρατηρείται μια γενίκευση του συστήματος.
- ⇒ Προβλήματα στον οργανισμό των περιφερειών με τον αποκλεισμό μηχανικών από τις Δ/νσεις προγραμματισμού και Ανάπτυξης.

“Δεν συμμεριζόμαστε απόψεις που μιλάνε για προστασία του περιβάλλοντος, αλλά έχουν αρνητικό χαρακτήρα, απαγορευτικό απέναντι σε κάθε αναπτυξιακή προσπάθεια. Η σημερινή τεχνολογία έχει τέτοιες δυνατότητες που μπορεί να βρίσκει λύσεις και εφαρμόζει επανορθωτικά μέτρα που καθιστούν τις περιβαλλοντικές επιβαρύνσεις αναστρέψιμες”, δήλωσε ο πρόεδρος του Τμήματος Πέτρος Ηλιάδης, στους συνδικαλιστές της ΕΤΕ - ΔΕΗ που επισκέφθηκαν τα γραφεία του ΤΕΕ στο πλαίσιο της προώθησης της πρότασης για αξιοποίηση του λιγνιτοφόρου κοιτάσματος της επαρχίας Ελασσόνας με την δημιουργία μονάδας παραγωγής ηλεκτρικού ρεύματος.

Παρουσία και της γ.γ. του ΤΕΕ Εύης Μιχαήλ τονίσθηκε ότι κατ' αρχήν το Τεχνικό Επιμελητήριο τάσσεται υπέρ της ευτυχούς κατάληξης της προσπάθειας και θα συμπαρασταθεί στον αγώνα της Τοπικής Αυτοδιοίκησης και των συνδικαλιστών, καθώς εκτιμά ό-

τι είναι χρήσιμη κάθε βελτίωση του ενεργειακού ισοζυγίου της χώρας υπέρ των εγχώριων πηγών ενέργειας. Το ΤΕΕ ακολουθεί εδώ και καιρό την λογική της “αιφόρου ανάπτυξης” όπως προέκυψε από το Παγκόσμιο Συνέδριο Περιβάλλοντος του Ρ'ΙΟ, το 1992. Και με βάση αυτή θα πρέπει να μελετηθούν τα επανορθωτικά μέτρα για την εξάλειψη των όποιων περιβαλλοντικών επιπτώσεων.

Ζητά να υπάρξει τεκμηριωμένη ανάλυση των παραμέτρων ποιότητας και εκμεταλλευσιμότητας του κοιτάσματος καθώς και πλήρους μελέτη περιβαλλοντικών επιπτώσεων.

Παράλληλα ο Π. Ηλιάδης ανακοίνωσε ότι το ΤΕΕ σχεδιάζει να συστήσει άμεσα ομάδα εργασίας μηχανικών και λαμβάνοντας υπόψη της ως τώρα μελέτες θα καταλήξει πολύ σύντομα σε πόρισμα το οποίο θα αποτελέσει και οδηγό της μελλοντικής στάσης του ΤΕΕ στο θέμα. Στην επόμενη συνεδρίαση της η Δ.Ε. επικύρωσε την συγκεκριμένη πρόταση.

τησης του 7‰ και 6‰ στον τακτικό προϋπολογισμό.

Η ενέργεια αυτή του Υπουργείου να καταστήσει “Δημόσιο έσοδο”, (τους πόρους που προέρχονται αποκλειστικά από ειδικές συμφωνίες μεταξύ της Ένωσης Μηχανικών Δημοσίων Υπαλλήλων (ΕΜΔΥΔΑΣ) και Εργοληπτικών Εταιρειών για την ενίσχυση του εισοδήματος των Μηχανικών Δημοσίων Υπαλλήλων), είναι απαράδεκτη, αφού μειώνει αισθητά τις αποδοχές των, καθώς επίσης δημιουρ-

“Κύριε Υπουργέ,

Η Διοικούσα Επιτροπή του τμήματος Κεντρικής και Δυτικής Θεσσαλίας του ΤΕΕ, εκφράζει την αγανάκτηση της και διαμαρτύρεται έντονα, για τις ενέργειες του Υπουργείου να μεταφέρει τις πιστώσεις της ειδικής κρά-



γούνται μεγάλες μισθολογικές διαφορές μεταξύ των Μηχανικών που υπηρετούν σε διαφορετικά Υπουργεία και που το αντικείμενο τους είναι το ίδιο. (ΥΠΕΧΩΔΕ - Υπ. Εσωτερικών, Δημ. Διοίκησης και Αποκέντρωσης - ΟΤΑ κλπ).

Η Διοικούσα Επιτροπή επειδή θεωρεί ότι η συνεχής υποβάθμιση του Μηχανικού Δημο-

σίου Υπαλλήλου - οικονομική ως θεσμική - θα έχει αρνητικά αποτελέσματα εις βάρος της ανάπτυξης της χώρας και ειδικότερα τώρα που τα μεγάλα έργα βρίσκονται σε πλήρη εξέλιξη, σας καλούμε να φροντίσετε, όχι μόνο να παραμείνει ο πόρος 7‰ και 6‰ αλλά να βρεθεί τρόπος να ενισχυθεί η ισχνή οικονομική τους κατάσταση".



*Από τον πρόεδρο του Τμήματος Π. Π. Λιάδη στάλθηκε η ακόλουθη επιστολή προς τον υπουργό ΥΠΕΧΩΔΕ Κ. Λαλιώτη:*

"Πληροφορηθήκαμε με έκπληξη από τις αρμόδιες υπηρεσίες ότι η Μελέτη Περιβαλλοντικών Επιπτώσεων ενός δευτερεύοντος επαρχιακού δρόμου του οδικού δικτύου του ν. Λάρισας (παραλιακή οδός Λάρισας - παράκαμψη οικισμού Στομίου - Καρίτσας - Κόκκινου Νερού - τμήμα Ρακοποτάμου προς Κεραμίδι) θα πρέπει να εγκριθεί από τις κεντρικές υπηρεσίες του ΥΠΕΧΩΔΕ (!)

Με την ευκαιρία του γεγονότος αυτού, επιθυμούμε κ. υπουργέ να θέσουμε υπόψη σας το σοβαρότατο πρόβλημα της αποκέντρωσης της αρμοδιότητας τόσο της ανάθεσης όσο και του ελέγχου και έγκρισης των Μ.Π.Ε. για έργα περιφερειακού και Νομαρχιακού επιπέδου.

Οι περιφερειακές τεχνικές υπηρεσίες τόσο της Περιφέρειας όσο και της Νομαρχίας αποτελούνται από ικανούς και υψηλού επιπέδου κατάρτισης μηχανικούς ώστε να θεωρούμε α-

κατανόητη την επιμονή του ΥΠΕΧΩΔΕ να κρατάει την αρμοδιότητα αυτή στις κεντρικές του υπηρεσίες και να προκαλείται με τον τρόπο αυτό μεγάλη καθυστέρηση στην υλοποίηση των έργων και ιδιαίτερα αυτών που είναι ενταγμένα στο 2ο Κ.Π.Σ.

Είναι μάλιστα γνωστό ότι για τις μελέτες αυτές απαιτείται, πριν την οριστική έγκρισή τους και η γνωμοδότηση των οικείων νομαρχιακών συμβουλίων. Αντιλαμβάνεστε κ. υπουργέ, τις διαδρομές που θα εκτελέσει η υπόψη μελέτη ανάμεσα στις περιφερειακές υπηρεσίες τις κεντρικές υπηρεσίες του ΥΠΕΧΩΔΕ, τα νομαρχιακά συμβούλια και τανάπαλιν.

Είμαστε βέβαιοι κ. υπουργέ ότι μετά και την ψήφιση του πρόσφατου νόμου για την περιφερειακή συγκρότηση του κράτους θα προχωρήσετε στην αποκέντρωση των αρμοδιοτήτων αυτών που θα πρέπει να καλύπτουν, μάλιστα και όλες τις άλλες μελέτες (πέραν των ΜΜΕ) περιφερειακού και νομαρχιακού επιπέδου σε ό,τι αφορά την ανάθεσή τους και την έγκρισή τους".

“Κύριε Υπουργέ,

Λάβαμε γνώση του υπομνήματος διαμαρτυρίας των συναδέλφων Διπλωματούχων Μηχανικών που υπηρετούσαν στην πρώην Διεύθυνση Περιφερειακής Ανάπτυξης Θεσσαλίας, οι οποίοι διαμαρτύρονται έντονα γιατί αποκλείονται από τις θέσεις Προϊσταμένου και Τμηματαρχών στις νέες Διευθύνσεις Σχεδιασμού και Ανάπτυξης που συνιστώνται στις Περιφέρειες με το άρθρο 5 του Ν. 2503/97.

Σύμφωνα με το άρθρο 6 του Ν. 2503/97, ενώ οι Διευθύνσεις Σχεδιασμού και Ανάπτυξης, που διαρθρώνονται από τέσσερα (4) τμήματα και έχουν ως αρμοδιότητα την εξειδίκευση της περιφερειακής πολιτικής στην περιφέρεια και την υλοποίηση των ετήσιων και μεσοπρόθεσμων προγραμμάτων περιφερειακής ανάπτυξης, δηλ. γνωστικό αντικείμενο και πεδίο των μηχανικών που υπηρέτησαν αποδοτικά επί τριάντα και πλέον έτη και στελέχωσαν και αναδείχθηκαν σε έμπειρα και ικανά στελέχη της Δημόσιας Διοίκησης στις Περιφερειακές Υπηρεσίες του Υπ. Εθνικής Οικονομίας, αποκλείονται από τις θέσεις των Προϊσταμένων και Τμηματαρχών (άρθρο 8,

παρ. 5 του Ν. 2503/97) και προΐστανται μόνο υπάλληλο του κλάδου ΠΕ Διοικητικού - Οικονομικού ή Οικονομολόγων.

Ενώ στο σχέδιο νόμου για την “Οργάνωση - Στελέχωση - Διοίκηση της Περιφέρειας”, ορθά προβλέπονταν ότι στις Δ/νσεις Σχεδιασμού και Ανάπτυξης “προΐστανται υπάλληλοι του κλάδου ΠΕ Μηχανικών διαφόρων Ειδικοτήτων ή ΠΕ του κλάδου Οικονομολόγων”, απορούμε πως τελικά η ρύθμιση αυτή απαλείφθηκε από το τελικό κείμενο του Ν. 2503/97, άρθρο 8 παρ. 5.

Δεν κατανοούμε, κ. Υπουργέ, πως θα επιτευχθούν οι στόχοι των νέων θεσμών, πώς θα υλοποιηθεί η πορεία εφαρμογής των και πώς τελικά νοείται “Ανάπτυξη” χωρίς μηχανικούς, τη στιγμή μάλιστα που τα έμπειρα στελέχη της Δημόσιας Διοίκησης, που εξ αντικειμένου υπηρέτησαν την μέχρι τώρα αναπτυξιακή πολιτική και ασχολήθηκαν με τα Κοινοτικά Προγράμματα (ΜΟΠ), Α’ και Β’ ΠΕΠ, αναπτυξιακές επενδύσεις των Ν. 1262/82 και 1892/90), αποκλείονται και τους στερείται η δυνατότητα να καταλάβουν θέσεις προϊσταμένου ή να γίνουν διευθυντές στις Δ/νσεις Σχεδιασμού και Ανάπτυξης.

Σας παρακαλούμε κ. Υπουργέ να παρέμβετε διορθωτικά για να αρθεί αυτή η αδικία σε βάρος των Διπλ. Μηχανικών και να μην αχρηστευθούν έτσι έμπειρα, ικανά και παραγωγικά στελέχη, που θα κληθούν στη συνέχεια να εφαρμόσουν και να εκτελέσουν τα αναπτυξιακά προγράμματα σε περιφερειακό επίπεδο”.



## ΕΠΙΣΤΟΛΕΣ



*Από τον συνάδελφο Κώστα Πιστρίκα, Πολιτικό μηχανικό, λάβαμε και δημοσιεύουμε την ακόλουθη επιστολή:*

Εξι (6) μήνες μετά τις εκλογές στο ΤΕΕ και επιτέλους ο Ν. Καρδίτσας έχει και Νομαρχιακή Επιτροπή του ΤΕΕ.

Νομαρχιακή Επιτροπή - που προέκυψε μέσα στα πλαίσια του υπάρχοντος θεσμικού πλαισίου, - όμως το αποτέλεσμα, είναι διαφορετικό από την βούληση των μηχανικών του νομού, όπως αυτή καταγράφηκε στις εκλογές του Μαρτίου.

1. Στο Ενημερωτικό Δελτίο του ΤΕΕ/Τμήμα Κεντρικής και Δυτικής Θεσσαλίας (τεύχος 24) γίνεται απολογισμός δράσης όλων των οργάνων του τμήματος.

Με μια προσεκτική ανάγνωση αβίαστα ο καθένας καταλήγει, σε ότι αφορά τις δραστηριότητες των Νομαρχιακών Επιτροπών του τμήματος στις πιο κάτω διαπιστώσεις:

★ Η Νομαρχιακή Επιτροπή του ΤΕΕ Ν. Τρικάλων παρουσιάζει μια αξιολογη δραστηριότητα.

★ Η Νομαρχιακή Επιτροπή του ΤΕΕ Ν. Καρδίτσας παρουσιάζει έργο σχεδόν ανύπαρκτο.

2. Κατά την προ εκλογών του Μαρτίου περίοδο, όλες οι παρατάξεις και κυρίως οι δυο μεγαλύτερες, διακήρυξαν ότι "οι Νομαρχιακές Επιτροπές πρέπει να εκλέγονται με απλή αναλογική με άμεση εκλογή από τους συναδέλφους του κάθε νομού". Αυτό ση-

μαίνει ότι και η σύνθεση της Νομαρχιακής Επιτροπής πρέπει να είναι ανάλογη της εκλογικής δύναμης κάθε παράταξης.

3. Στην πρόσφατη συνεδρίαση της Αντιπροσωπείας του τμήματος εκλέχθηκαν οι Νομαρχιακές Επιτροπές Ν. Καρδίτσας και Ν. Τρικάλων.

Οτι αφορά την Νομαρχιακή Επιτροπή του Ν. Καρδίτσας έχουμε να παρατηρήσουμε:

★ Η σύνθεσή της δεν ανταποκρίνεται στην βούληση των συναδέλφων του Νομού όπως καταγράφηκε στις εκλογές του Μαρτίου.

Είναι ανεπίτρεπτο να παραβιάζεται με αυτό τον τρόπο και παρά τις διακηρύξεις, η εκφρασμένη βούληση των συναδέλφων του νομού, δεδομένου ότι το έργο της Νομαρχιακής Επιτροπής περιορίζεται σε ζητήματα του νομού και δεν πρέπει συνάδελφος άλλου νομού να επιλέγει (αντ' αυτών) τον εκπρόσωπό τους.

★ Δεν είναι η καλύτερη επιλογή, η επιβράβευση - με έμμεση διαδικασία - μιας τριετούς απραξίας, αφού ο κορμός (ως προς τα πρόσωπα) της νέας Νομαρχιακής Επιτροπής του Ν. Καρδίτσας δεν άλλαξε.

4. Για να μην επαναληφθούν τα ίδια φαινόμενα και στις επόμενες εκλογές, θα πρέπει να αλλάξει το θεσμικό πλαίσιο τώρα και όχι τις παραμονές των εκλογών, ("γιατί δεν θα προκάνουμε") και τις νομαρχιακές επιτροπές του ΤΕΕ να τις εκλέγουν άμεσα με απλή αναλογική οι συνάδελφοι κάθε νομού.



Σε μια  
ανταγωνιστική  
εποχή όπου  
η παραγωγικότητα  
και η  
υψηλή απόδοση  
έχουν τον πρώτο  
λόγο,

η ΤΡΑΠΕΖΑ  
ΠΛΗΡΟΦΟΡΙΩΝ  
ΤΕΕ

δίνει λύση  
στη εξοικονόμηση  
χρόνου,  
παρέχοντας  
άμεσα σε  
κάθε τεχνικό,  
τεχνική εταιρία  
ή φορέα του  
δημοσίου,  
κάθε  
πληροφορία  
που σχετίζεται  
με το αντικείμενο  
των εργασιών τους,  
σε χαμηλές τιμές

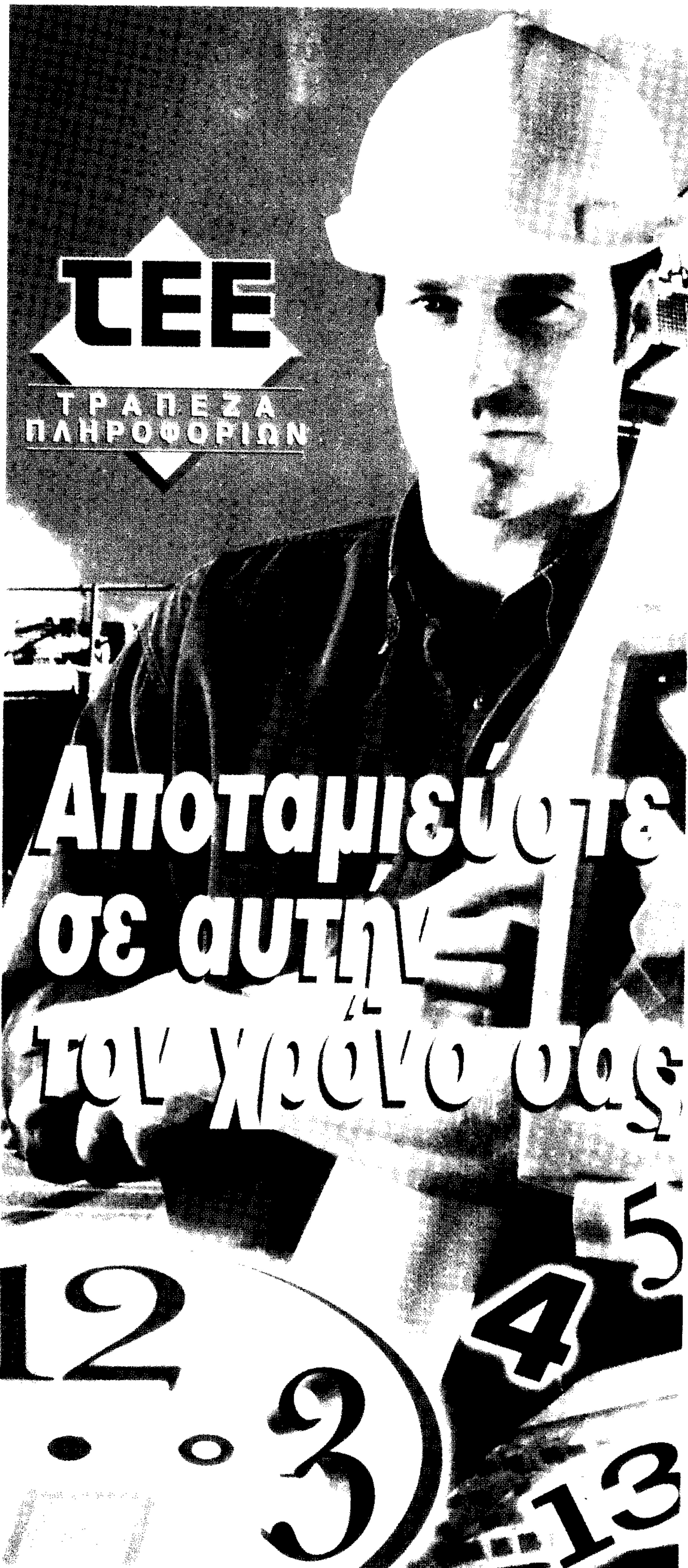

**ΤΕΕ**  
ΤΡΑΠΕΖΑ  
ΠΛΗΡΟΦΟΡΙΩΝ

**Αποταμιεύστε  
σε αυτή  
τον χρόνο σας**



**ΤΕΧΝΙΚΟ ΕΠΙΜΕΛΗΤΗΡΙΟ ΤΗΣ ΕΛΛΑΔΟΣ  
ΤΜΗΜΑ ΚΕΝΤΡΙΚΗΣ & ΔΥΤ. ΘΕΣΣΑΛΙΑΣ  
ΑΝΑΚΟΙΝΩΣΗ**

Το ΤΕΕ Τμήμα Κεντρικής & Δυτ. Θεσσαλίας θέλοντας να συνεισφέρει στην ταχύτερη διάχυση Τεχνολογίας - Τεχνογνωσίας στους μηχανικούς - μέλη του, κα παράλληλα επιθυμώντας την ταχύτερη αξιοποίηση του ήδη (εδώ και ένα χρόνο) εγκατεστημένου στο τμήμα KOMBOY INTERNET **προτίθεται να δώσει δωρεάν πρόσβαση στο INTERNET και στη Τράπεζα Πληροφοριών του ΤΕΕ, για ένα μήνα, στους μηχανικούς οι οποίοι διαθέτουν τον απαραίτητο εξοπλισμό.**

Η Τράπεζα Πληροφοριών του ΤΕΕ προσφέρει 11 ανεξάρτητες υπηρεσίες πληροφόρησης, καθώς και δικαίωμα πρόσβασης στο Internet. Η Τράπεζα Πληροφοριών του ΤΕΕ παρέχει άμεση ενημέρωση για όλους τους τομείς που στηρίζουν το έργο του μηχανικού.

Καλούνται όσοι μηχανικοί επιθυμούν να συνδέσουν με το Internet και την ΤΠ/ΤΕΕ να επικοινωνήσουν με τα γραφεία του Τμήματος και να συμπληρώσουν το αντίστοιχο έντυπο. Έχει ήδη συσταθεί ομάδα εργασίας, η οποία ασχολείται με το θέμα. Θα τηρηθεί αυστηρά σειρά προτεραιότητας σύμφωνα με την σειρά εκδήλωσης του ενδιαφέροντος.

Στην συνέχεια σχεδιάζονται ακόμα ενέργειες κατάρτισης και ενημέρωσης για όλους τους Μηχανικούς γύρω από αυτό το θέμα. Όσοι συνάδελφοι επιθυμούν την συμμετοχή τους σε ειδικό κύκλο σεμιναρίων με θέμα την χρήση του Internet καλούνται επίσης να το δηλώσουν.

**ΕΚΔΗΛΩΣΗ ΕΝΔΙΑΦΕΡΟΝΤΟΣ ΓΙΑ ΔΩΡΕΑΝ ΠΡΟΣΒΑΣΗ ΣΤΟ INTERNET  
ΚΑΙ ΣΤΗΝ ΤΡ. ΠΛ. /ΤΕΕ ΤΟΥ ΚΟΜΒΟΥ ΤΟΥ ΤΜΗΜΑΤΟΣ**

Όνοματεπώνυμο
Διεύθυνση
Πόλη
Τηλέφωνο
FAX
AM ΤΕΕ

Ο Η/Υ που έχω διαθέτει:

α) Windows 3.1       b) Windows 95       c) DOS       d) MAC

Έχω modem: ΝΑΙ       ταχύτητα ..... ΟΧΙ

Γνωρίζω χειρισμό WIN 3.1 ή WIN 95 ΝΑΙ       ΟΧΙ:

Γνωρίζω χειρισμό WIN 3.1 ή WIN 95 ΝΑΙ       ΠΟΛΥ ΜΙΚΡΗ:       ΝΑΙ:

Χρησιμοποιώ τα εξής λογισμικά:

1. WORD
2. EXCELL
3. AUTOCAD
4. ACCESS
5. ΣΤΑΤΙΚΩΝ
6. ΑΛΛΟ