

Ενημερωτικό δελτίο

Τ
Ε
Ε

ΤΜΗΜΑ Κ. & Δ. ΘΕΣΣΑΛΙΑΣ

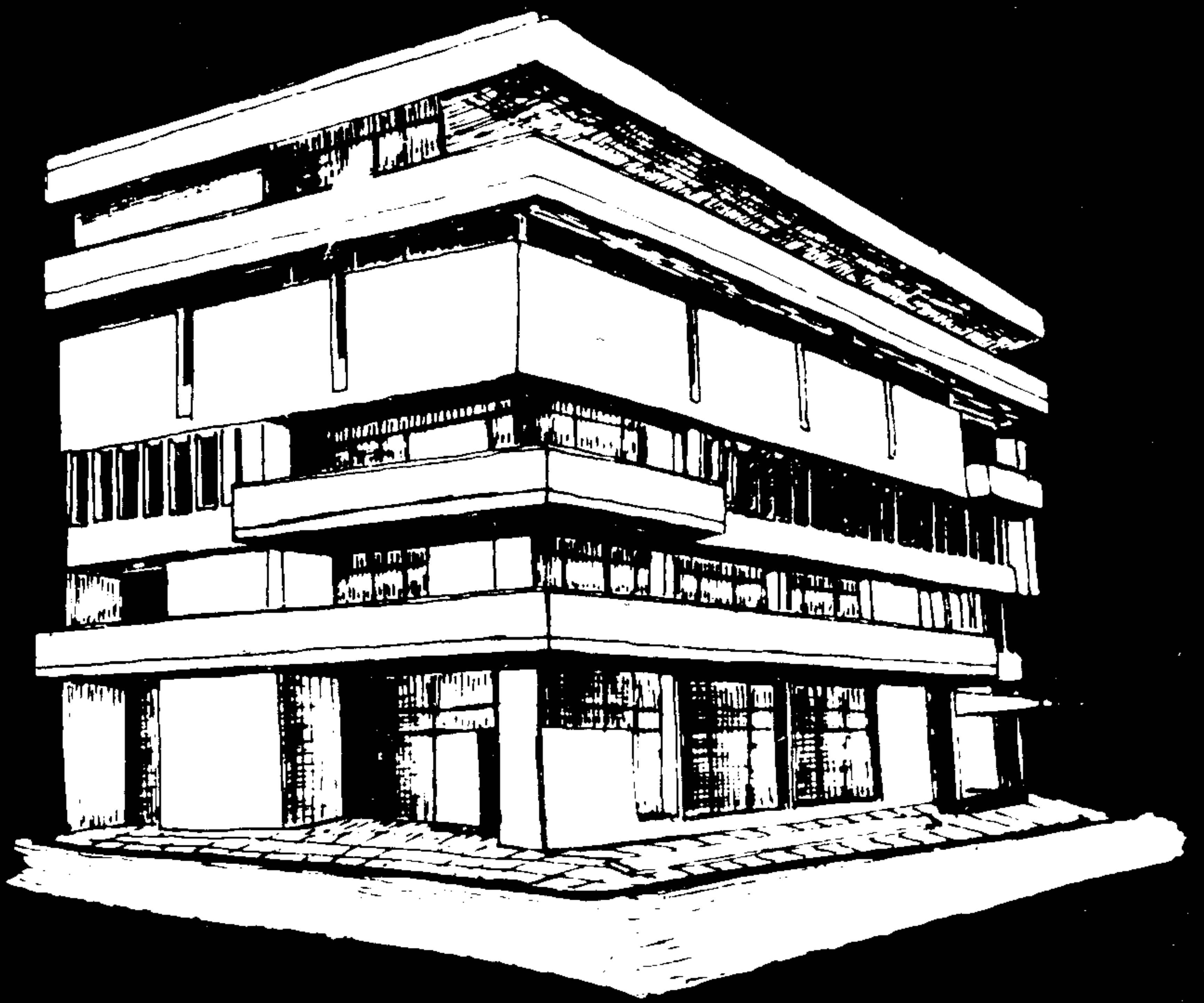

Δεκέμβρης 91 - Ιανουάριος 92

ΤΕΧΝΙΚΟ ΕΠΙΜΕΛΗΤΗΡΙΟ ΕΛΛΑΔΟΣ
τμήμα κεντρικής & δυτικής Θεσσαλίας
(Καλλιθέας & Τζαβέλα - Λάρισα - τηλ. 222395 & 257866

ΕΝΗΜΕΡΩΤΙΚΟ ΔΕΛΤΙΟ

Δεκέμβριος 91 - Ιανουάριος 1992

Συντάσσεται από επιτροπή
Υπεύθυνος σύμφωνα με τον νόμο
Διονύσης Λιθέρης
Πρόεδρος Δ.Ε. του τμήματος

Υπεύθυνος σύνταξης
Σωτήρης Ζαχαριάς

Φωτοστοιχειοθεσία - εκτύπωση
“Γραφικές Τέχνες,, Εμ. Γ. Λαβδάκης
τηλ. (041) 286065, Λάρισα

Τυπώνεται σε 2000 αντίτυπα και
αποστέλλεται δωρεάν στους
μηχανικούς - μέλη του τμήματος

ΠΕΡΙΕΧΟΜΕΝΑ

	σελ.
<i>Συνεδρίαση της Αντιπροσωπίας</i>	02
<i>Η πρωτοχρονιάτικη πίττα του ΤΕΕ και φωτογραφικά στιγμιότυπα</i>	04
<i>Από την δραστηριότητα του τμήματος</i>	09
<i>Η Ν.Ε. Καρδίτσας του ΤΕΕ</i>	13
<i>Σύλλογος Αρχιτεκτόνων Λάρισας</i>	14
<i>Η Ν.Ε. Τρικάλων του ΤΕΕ</i>	15
<i>Σύλλογος Ελευθέρων Επαγγελματιών Λάρισας</i>	18

Γιά το ενημερωτικό δελτίο

Στην εποχή της «έκρηξης» των μέσων μαζικής ενημέρωσης, σήμερα που η πληροφόρηση για μικρά και για μεγάλα θέματα παρέχεται όχι απλώς αυθημερόν αλλά «στη στιγμή», φαντάζει λίγο παράξενη η προσπάθεια για την έκδοση αυτού του εντύπου.

Η Δ.Ε. του τμήματος Κ & Δ Θεσσαλίας του ΤΕΕ πιστεύει όμως ότι χρειάζεται ένα ακόμα κανάλι επικοινωνίας με τους συναδέλφους μηχανικούς.

Το ενημερωτικό δελτίο μπορεί να βοηθήσει στη προβολή του έργου του τμήματος μπορεί να ενισχύσει την συσπείρωση των μηχανικών γύρω από το ΤΕΕ, να τονώσει το ενδιαφέρον τους για τη λειτουργία του, να αναδείξει δυνατότητες, να προβάλλει προτάσεις και ιδέες συναδέλφων.

Το πόσο συχνή και ενδιαφέρουσα θα είναι η παρούσα έκδοση εξαρτάται, σε ένα βαθμό, και από τη συμμετοχή των μηχανικών σ' αυτήν με συνεργασίες τους, σε θέματα που αποσχολούν τον κλάδο αλλά και ευρύτερα της περιοχής μας. Φιλόξενες θα είναι οι σελίδες του δελτίου σε επιστημονικές εργασίες συναδέλφων αλλά και στον διάλογο μεταξύ των μελών του τμήματος για επίκαιρα θέματα.

Ελπίζουμε ότι από τεύχος σε τεύχος η προσπάθεια θα βελτιώνεται ποιοτικά και προσδοκούμε την κατανόησή σας για την παρούσα πρώτη απόπειρα.

Η σύνταξη

Η ΔΙΟΙΚΟΥΣΑ ΕΠΙΤΡΟΠΗ του τμήματος Κ & Δ Θεσσαλίας του ΤΕΕ

**Πρόεδρος
Διονύσης Λιθέρης**

**Αντιπρόεδρος
Γιάννης Κοκκάρας**

**Γραμματέας
Παντελής Κωνσταντόγλου**

Μέλη:

Νίκος Λέγκας, Κώστας Μέγας, Τάσος Μπαρμπούτης, Βάσω Παπαθασιλείου, Γιάννης Παπαϊωάννου, Θανάσης Παπανίκας

Η Δ.Ε. συνεδριάζει κάθε Δευτέρα στις 8:30 μμ στα γραφεία του ΤΕΕ. Οι συνεδριάσεις είναι ανοικτές στους συναδέλφους που θέλουν να τις παρακολουθήσουν.

ΑΝΤΙΠΡΟΣΩΠΕΙΑ

του τμήματος
Κ & Δ ΘΕΣΣΑΛΙΑΣ
ΤΟΥ ΤΕΕ

Για το φορολογικό και τους μηχανικούς δημοσίου υπαλλήλους

Συνεδρίασε την Πέμπτη, 23 Ιανουαρίου, η Αντιπροσωπεία του τμήματος. Ο πρόεδρος της Δ.Ε Διονύσης Λιβέρης ενημέρωσε τα μέλη της για την δραστηριότητα του τμήματος κατά το χρονικό διάστημα που μεσολάβησε από την προηγούμενη συνεδρίαση. Το λόγο πήραν κατόπιν οι συνάδελφοι μέλη της Κεντρικής Αντιπροσωπείας του ΤΕΕ και παρουσίασαν τις αποφάσεις της - κατά την πρόσφατη συνεδρίαση - για τις εξελίξεις στα ασφαλιστικά και το ΤΣΜΕΔΕ. Ακολούθησε συζήτηση επί των θεμάτων ημερήσιας διάταξης η οποία κατέληξε σε σχετικές αποφάσεις. Ειδικότερα:

★ Για τα προβλήματα των μηχανικών δημοσίων υπαλλήλων η Αντιπροσωπεία επισημαίνει:

- Η θέση των Μηχανικών Δημ. Υπαλλήλων έχει καταστεί δραματική.

Ενώ οι Μηχανικοί Δημ. Υπάλληλοι καλούνται να στηρίξουν την ανάπτυξη της χώρας φέροντας το κύριο βάρος για το προγραμματισμό, τη μελέτη, την υλοποίηση και τη λειτουργία των παραγωγικών επενδύσεων, τους αμφισβητούνται ή καταργούνται θεσμικές κατακτήσεις, εκχωρούνται οι αρμοδιότητες των Τεχνικών Υπηρεσιών σε τρίτους και γενικά υποβαθμίζονται στη Δημόσια Διοίκηση.

Ενώ οι Μηχανικοί Δημ. Υπάλληλοι καλούνται να διαχειριστούν ύψιστα συμφέροντα του κράτους, τα κονδύλια δηλ. των Δημοσίων Επενδύσεων και τις χρηματοδο-

τήσεις των Κοινοτικών Ταμείων, εργαζόμενοι πέρα από συνήθη ωράρια και υπέχοντες σοβαρές αστικές και ποινικές ευθύνες, αμείβονται με μισθούς πείνας.

Ενώ, τέλος, σε άλλους ειδικούς επιστήμονες Δημ. Υπαλλήλους έχουν δοθεί αυξημένες απολαβές σε αναγνώριση των ειδικών υπηρεσιών που προσφέρουν, στους Μηχανικούς Δημ. Υπαλλήλους, οι οποίοι είναι οι κατ' εξοχήν στυλοβάτες της ανάπτυξης της χώρας και της ενσωμάτωσης της τεχνολογίας και τεχνογνωσίας στη Δημόσια Διοίκηση, όχι μόνο δεν αναγνωρίζονται οι ειδικές υπηρεσίες τους, αλλά έχει υποβαθμιστεί τόσο ο ρόλος τους όσο και δραματικά σ' αυτή την περίπτωση, η οικονομική τους κατάσταση.

Καλούμε τη Κυβέρνηση

Να αντιληφθεί ότι η ανάπτυξη και ο εκσυγχρονισμός της χώρας (εν όψει και της Ευρωπαϊκής ενοποίησης) δεν γίνεται χωρίς τη συμβολή των τεχνικών επιστημόνων της Δημόσιας Διοίκησης και ιδιαίτερα των Μηχανικών οι οποίοι δεν μπορούν να ζούν με μισθούς πείνας και υπό συνθήκες εξαθλίωσης.

- Σαν πρώτο βήμα ζητάμε από την Κυβέρνηση να ικανοποιήσει τα αιτήματα της ΕΜΔΥΔΑΣ, τα οποία άλλωστε είναι ελαχιστοποιημένα και τούτο θα μπορούσε να γίνει και από το κονδύλιο των Δημ. Επενδύσεων και σε συνέχεια να φροντίσει να διαμορφώσει πλαίσιο αμοιβής Μηχανικών, ανάλογο με τη προσφορά και τις ευθύνες

τους.

- Σε κάθε περίπτωση δηλώνουμε ότι θα συμπαρασταθούμε σε όλες τις προσπάθειες των μελών μας Δημ. Υπαλλήλων Μηχανικών για τη βελτίωση της πραγματικά τραγικής τους θέσης.

★ Για το φολογικό και τις σχετικές ρυθμίσεις που αναγγέλθηκαν ή μελετώνται η Αντιπροσωπεία κατέληξε στην εκτίμηση:

Είναι απαίτηση των πολιτών και υποχρέωση της πολιτείας τα οποιαδήποτε μέτρα για την αναμόρφωση του φορολογικού συστήματος να στοχεύουν στην επιβολή δικαιότερου και αντικειμενικά προσδιοριζόμενου φόρου για τον φορολογούμενο.



Οι προτάσεις όμως της επιτροπής για την αναμόρφωση του Κ.Φ.Σ. εάν υλοποιηθούν πολύ μικρό αποτέλεσμα θα δώσουν προς αυτή τη κατεύθυνση, αντίθετα είναι σίγουρο ότι θα υπερφορολογήσουν τους ήδη φορολογούμενους πολίτες.

Ιδιαίτερα αυτό ισχύει για τους μηχανικούς που είναι ο μόνος κλάδος που όπως είναι γνωστό, δεν φοροδιαφεύγει, δεδομένου ότι όλες οι αμοιβές των μηχανικών ανεξάρτητα από αντικείμενο εργασίας, αφενός προσδιορίζονται αντικειμενικά βάση συντελεστών που παγιώθηκαν μετά από μακροχρόνια διεργασία και συναποδοχή, μεταξύ της πολιτείας και των φορολογούμενων, λόγω και της ιδιαιτερότητας του επαγγέλματος, αφετέρου όλες οι αμοιβές των μηχανικών καταβάλλονται μέσω μηχανισμών τραπεζικών ή δημοσίου και έτσι τίποτα δεν μπορεί να αποκρυβεί.

Ακόμη χειρότερο είναι το γεγονός ότι η επιτροπή προτείνει, μόνο για τους μηχανικούς, την ανατροπή αυτού του κατά τεκ-

μήριο αντικειμενικά δίκαιου και μη υποκείμενου σε αυθαιρεσίες και αυταρχισμούς των συμβαλλομένων στον τρόπο προσδιορισμού του εισοδήματος, ενώ γνωρίζει ή θα έπρεπε να γνωρίζει την ιδιαιτερότητα του επαγγέλματος των μηχανικών (ετεροχρονισμός δαπανών και έσοδα, κ.λ.π)

Εξάλλου τα μέτρα που ήδη ελήφθησαν, ιδιαίτερα η φορολόγηση του συνόλου των κερδών των προσωπικών εταιρειών και κοινοπραξιών με συντελεστή 35% και η εισφορά στα ακίνητα πλήτει καίρια τις μικρές και μεσαίες επιχειρήσεις και ιδιαίτερα τον κλάδο των μηχανικών διότι:

Ο νόμος επιβάλλει, αλλά και η αντικειμενική πραγματικότητα πολλές φορές, λόγω της πολυπλοκότητας των έργων απαιτεί, τη δημιουργία εταιρειών ή κοινοπραξιών διαφόρων ειδικοτήτων για την εκτέλεσή τους από τις οποίες, εταιρείες ή κοινοπραξίες, προσπορίζονται οι συμβαλλόμενοι το εισόδημα για την εργασία που κάνει ο καθένας.



Η φορολόγηση λοιπόν στο σύνολο των τέκμαρτων κερδών αυτών των εταιρειών είναι άδικη και δεν ανταποκρίνεται στις πραγματικές καταστάσεις απόκτησης εισοδήματος.

Η επιβολή εξάλλου εισφοράς στα ακίνητα εν ήδη ποινής πλήτει καίρια την οικοδομή με αποτέλεσμα οι κατασκευαστές κατοικιών αλλά και όλο το κύκλωμα που ασχολείται με την οικοδομή να έχουν περιέλθει σε πολύ δύσκολη θέση.

Θέλουμε να πιστεύουμε ότι η Κυβέρνηση και ο Υπουργός των Οικονομικών γνωρίζοντας τις αντικειμενικές αλήθειες και τα επιχειρήματα που περιέχονται στις προτάσεις του ΤΕΕ όπως έχουν ήδη κατατεθεί θα τα λάβει σοβαρά υπόψη με στόχο τη δημιουργία ενός δίκαιου, αναπτυξιακού και λειτουργικού φορολογικού συστήματος το οποίο θα μεταχειρίζεται τους μηχανικούς όπως όλους τους άλλους φορολογούμενους πολίτες.

Η εκδήλωση κοπής της πρωτοχρονιάτικης πίττας.

Με μεγαλύτερη από κάθε άλλη φορά συμμετοχή συναδέλφων πραγματοποιήθηκε, στις 20 Ιανουαρίου, η εκδήλωση κοπής της πρωτοχρονιάτικης πίττας του τμήματος.

Πριν την κοπή της πίττας ο πρόεδρος της Δ.Ε. του τμήματος Διονύσης Λιβέρης απηύθυνε σύντομο χαιρετισμό και ευχές στους προσκεκλημένους και τους συναδέλφους.

Με την παρουσία τους τίμησαν το ΤΕΕ ο πρόεδρος του Επιμελητηρίου Λάρισας κ. Ξενοφών Καντώνιας, ο πρόεδρος του παραρτήματος κεντρικής Ελλάδος του ΤΕΕ κ. Κώστας Τζανακούλης ενώ μεταξύ των συναδέλφων που παρεβρέθησαν ήταν και οι:

Απ. Λύτρας διευθυντής τεχνικών υπηρεσιών της Νομαρχίας και εκπρόσωπος του Νομάρχη, Κώστας Τσαντίλης δημοτικός σύμβουλος Λάρισας, Βάσω Μόσιαλου



Μέχρι και στα πίσω καθίσματα υπήρχαν συνάδελφοι στην εκδήλωση κοπής της πίττας



υποψήφια βουλευτής Λάρισας, Αγγελος Τζαχάνης αντιπρόεδρος του ΤΕΙ Λάρισας, Νίκος Παντελίδης πρόεδρος του συνδέσμου Εργοληπτών Δημοσίων Εργων νομού Λάρισας, Ελευθ. Αμμανίτης πρόεδρος του συλλόγου Αρχιτεκτόνων ν. Λάρισας,

Ντίνος Διαμάντος πρόεδρος του συλλόγου μηχανικών ελευθέρων επαγγελματιών ν. Λάρισας κ.α.

Τυχερή της βραδυάς, καθώς βρήκε το φλουρί, αναδείχθηκε η συνάδελφος Αγγέλα Παπαηλιοπούλου.



Στην πρώτη σειρά διακρίνονται οι προσκεκλημένοι ενώ ο πρόεδρος Διον. Λιβέρης κόβει την πίττα.



Διακρίνονται οι συνάδελφοι Β. Μητσόπουλος, Γ. Ιωαννίδης, Ν. Παπαϊωάννου, Λ. Μοσιαλος, Στρ. Καλπενίδης, Χρ. Παυλίδης με την πλάτη στο φακό ο Θωμάς Γκιατας (πάνω) και οι Η. Τσίπας, Στ. Πασχούδης και Κ. Τσαλαπόρτας (κάτω)



(Πάνω) Ο πρόεδρος του Επιμελητηρίου Λάρισας κ. Ξ. Καντώνιας συζητά με τους συναδέλφους Ανδρ. Κωνσταντίνου και Δ. Μπατζηλιώτη (με την πλάτη στο φακό). Στο βάθος ο νομικός σύμβουλος του ΤΕΕ κ. Ν. Μπαρμπούτης.



(Δεξιά) Μεταξύ του νυν και του τέως προέδρων του ΤΕΕ, Δ. Λιβέρη και Κλ. Σιαμπάνου, ο Χρ. Γιαγκούλας. Μπορεί να μην είναι, ως υπομηχανικός, μέλος του ΤΕΕ αλλά παρών στην κοπή της πίττας. Όπως τόσα χρόνια εδήλωνε παρών στο πλευρό των μηχανικών δουλεύοντας στο πολεοδομικό γραφείο της νομαρχίας. Συνταξιοδοτείται πλέον χωρίς αυτό να σημαίνει ότι θα πάψουν να τον θυμούνται οι συνάδελφοι.



Από τις παρέες της βραδυάς. (Πάνω) Θαν. Δαλαμάγκας, Δ. Λιβέρης, Κλ. Σιαμπακος, Ν. Παντελίδης, Γ. Συνάπαλος και Θαν. Παπανίκας.

(Μέσον) Ο εργολήπτης Φ. Αβρανάς, Κλ. Σιαμπακος, Δ. Αγγέλης (μετά της συζύγου) Α. Τσιομήτας και ο Δημήτρης Δαλαμάγκας.

(Κάτω) Θαν. Δαλαμάγκας (με το καπέλο που συζητήθηκε), Αγγ. Παπανικολάου (η τυχερή της βραδυάς καθώς βρήκε το φλουρί της πίττας), Κ. Τσαντίλης, Μαριέττα Λιβέρη και Παντ. Κωνσταντόγλου.



**ΔΙΟΙΚΟΥΣΑ
ΕΠΙΤΡΟΠΗ
τμήματος
Κ & Δ ΘΕΣΣΑΛΙΑΣ
ΤΟΥ ΤΕΕ.**

Μόνιμη δραστηριότητα

Το προηγούμενο διάστημα πραγματοποιήθηκαν όλες οι τακτικές συνεδριάσεις της Δ.Ε. του τμήματος. Η Δ.Ε. συνεδριάζει κάθε Δευτέρα, στις 8:30 μμ, στα γραφεία του ΤΕΕ. Οι συνεδριάσεις είναι ανοικτές σε όποιον συνάδελφο θα ήθελε να τις παρακολουθήσει.

Η Δ.Ε. ασχολήθηκε το προηγούμενο διάστημα με θέματα που αποσχολούν τους συναδέλφους, την λειτουργία του τμήματος αλλά και ζητήματα της περιοχής μας. Ελαβε σχετικές αποφάσεις, προώθησε θέματα, συναντήθηκε με εκπροσώπους της πολιτείας και τοπικές αρχές, μετείχε σε εκδηλώσεις που προσκλήθηκε αλλά και σε κινητοποιήσεις για τοπικά θέματα στις οποίες το τμήμα ήταν συνδιοργανωτής (π.χ. Περιφεριακό Νοσοκομείο Θεσσαλίας), έλαβε και δημοσιοποίησε θέσεις για τοπικά προβλήματα.

Η Δ.Ε. του τμήματος θα συνεχίσει να ασχολείται και να προωθεί προβλήματα γενικότερου ενδιαφέροντος για την περιοχή μας όπως τα έργα του Αχελώου ή η οργάνωση και λειτουργία του Θεσσαλικού Πανεπιστημίου και άλλα.

Εκτροπή Αχελώου.

Ως γνωστόν το ΤΕΕ πρώτο διείδε την αξία του έργου εκτροπής του Αχελώου προς την Θεσσαλία. Η ενασχόλησή του με το θέμα είναι μακρόχρονη και ουσιαστική. Οσον αφορά το πρόβλημα που δημιουργήθηκε τους τελευταίους μήνες, το τμήμα Κ & Δ Θεσσαλίας του ΤΕΕ είχε κατά κοινή ομολογία μία ουσιαστική και πολυεπίπεδη παρέμβαση. Από την αρχή, που προέκυψε το πρόβλημα με τα γνωστά δημοσιεύματα αθηναϊκών εφημερίδων, η Δ.Ε. και η Αντιπροσωπεία επιβεβαίωσαν την πάγια θέση του ΤΕΕ για την ανάγκη εκτροπής του Αχελώου στη Θεσσαλία. Επιχειρηματολόγησαν υπέρ της άμεσης δημοπράτησης - πάντα με διαφανείς διαδικασίες - του έργου. Το τμήμα μετείχε σε συσκέψεις και συναντήσεις φορέων της Θεσσαλίας στις οποίες προέβη σε καταλυτικές παρεμβάσεις. Εξέδωσε ανακοινώσεις και απέστειλε σχετικά τηλεγραφήματα παρεμβαίνοντας σε διάφορα επίπεδα (Νομαρχίες, Περιφέρεια, Υπουργεία, και Ευρωκοινοβούλιο) στην προσπάθεια υλοποίησης του έργου. Είναι χαρακτηριστικό ότι στην 17μελή επιτροπή που συνέστησε

το Υπουργείο Εθνικής Οικονομίας για να καταρτίσει την σύμβαση με την ανάδοχο κοινοπραξία οι δύο Θεσσαλοί που μετέχουν είναι μηχανικοί. Ο Δήμαρχος Τρικάλων Κώστας Παπαστεργίου και ο πρόεδρος της Δ.Ε. Διονύσης Λιβέρης.

Η θέση του ΤΕΕ για το θέμα του Αχελώου συμπυκνώνεται στα παρακάτω σημεία
★ Το τμήμα Κ & Δ Θεσσαλίας του ΤΕΕ θεωρεί πολύ σημαντικό το γεγονός, ότι όλος ο πολιτικός κόσμος της χώρας μέσω της διακομματικής επιτροπής της Βουλής συμφώνησε στην προώθηση του έργου του Αχελώου και την υπογραφή της σύμβασης για τμήματα του έργου με την ανάδοχο κοινοπραξία, πράγμα που δείχνει ότι όλοι αντιλαμβάνονται τη σημασία του έργου για την Εθνική Οικονομία και τη Θεσσαλία.

Θεωρεί ενδεδειγμένους και επιτυχείς τους μέχρι τώρα χειρισμούς για την ένταξη τμήματος του Έργου στα ΣΠΑ, αλλά και για το ξεπέρασμα των γραφειοκρατικών και διαδικαστικών δυσκολιών για την ανάθεση του έργου.

Πιστεύει ότι μπορεί να επέλθει προσέγγιση με την προσφέρουσα Κοινοπραξία σε ότι αφορά το κόστος κατασκευής του έργου, έστω και μετά από επίπονες διαπραγματεύσεις πολύ δε περισσότερο

επειδή υπάρχει ενδιαφέρον για την ανάγκη του έργου και από άλλους παράγοντες, όπως πρόσφατα ανακοίνωσε ο Πρωθυπουργός της χώρας.

Σε καμιά πάντως περίπτωση, εκτίμηση του κόστους των εργαίων από διάφορους φορείς σε επίπεδα μικρότερα από αυτά που θα συμφωνηθούν με την Κοινοπραξία, δεν μπορούν ν'αποτελέσουν αφορμή για την ματαίωση της υπογραφής της σύμβασης παρά μόνο στην περίπτωση που ο εν λόγω φορέας θα αναλάβει την κατασκευή στο εκτιμώμενο από αυτόν ύψος κόστους.

Η καθυστέρηση έναρξης του έργου, είναι γνωστό, ότι επιφέρει μεγάλη ζημιά στην Εθνική Οικονομία, τόσο από την άποψη των Κοινοτικών κεφαλαίων, όσο και από τη μη αξιοποίηση των νερών του Αχελώου και για την παραγωγή ενέργειας και για την άρδευση του κάμπου. Για τούτο είναι απαραίτητο, ν'αρχίσει αμέσως η υλοποίηση του έργου, όπως απαραίτητο είναι

να ολοκληρωθεί το "πακέτο" του Αχελώου και με την κατασκευή των υπολοίπων έργων κεφαλής αλλά και με τα έργα άρδευσης του κάμπου.

Επιδίωξη μονοπωλιακής εκμετάλλευσης των πλουτοπαραγωγικών πηγών της χώρας (νερών) που ζημιώνουν συνολικά την Εθνική Οικονομία και την ανάπτυξη της Θεσσαλίας, μας βρίσκουν ριζικά αντίθετους, όπως και όλον τον Θεσσαλικό λαό. Προβαλλόμενες δε απαιτήσεις οικονομικών αντιπαροχών, πιστεύουμε ότι μόνο στόχο έχουν την ματαίωση του έργου της Εκτροπής - μόνιμη επιδίωξη από την ίδια κατεύθυνση και στο παρελθόν.

Το ΤΕΕ, τέλος αναλαμβάνει την υποχρέωση να ενημερώνει την κοινή γνώμη για την εξέλιξη του θέματος και καλεί τον λαό και τους φορείς της Θεσσαλίας σε εγρήγορση, έναντι εκείνων που προσπαθούν να ματαιώσουν το έργο της εκτροπής του Αχελώου.

Το Επιστημονικό Τεχνολογικό Πάρκο Θεσσαλίας.

Την ίδρυση Επιστημονικού Τεχνολογικού Πάρκου (ΕΤΕΠ) Θεσσαλίας επιδιώκει το τμήμα Κ & Δ Θεσσαλίας του ΤΕΕ σε συνεργασία με το Θεσσαλικό Πανεπιστήμιο.

Για το θέμα αυτό πραγματοποιήθηκε συνάντηση της Δ.Ε. με τον πρόεδρο του Πανεπιστημίου Αθηνών και πρόεδρο της Δ.Ε. του Θεσσαλικού Πανεπιστημίου κ. Π. Γέμτο και τον αντιπρόεδρο του "Θ.Π" κ. Δ. Ψωινό, στην οποία διαπιστώθηκε συμπτώση απόψεων όσον αφορά την προώθηση του στόχου.

Η Δ.Ε στην προσπάθειά της να ενημερώσει τους ενδιαφερόμενους φορείς για το θέμα προτίθεται να διοργανώσει στο άμεσο μέλλον μιά πρώτη εκδήλωση με την μορφή ημερίδας στην οποία ο κ. Δ. Ψωίνος θα αναπτύξει το θέμα «Η σημασία των Επιστημονικών Τεχνολογικών Πάρκων σαν θεσμοί ανάπτυξης»

Στα πλαίσια της ίδιας προσπάθειας απεστάλει από την Δ.Ε. έγγραφο προς τα αρμόδια υπουργεία, τον περιφερειάρχη, νομάρχες, τα επιμελητήρια και τους συνδέσμους βιομηχάνων της Θεσσαλίας, στο οποίο μετξύ άλλων επισημαίνεται:

Η ίδρυση ΕΤΕΠ στη Λάρισα παράλληλα με τα υπόλοιπα τέσσερα που λειτουργούν σε αστικά κέντρα της χώρας, θα ικανοποιήσει ουσιαστικές ανάγκες των επιχειρήσεων της περιφέρειας για εμπλουτισμό και εφαρμογή σύγχρονης επιστημονικής γνώσης, διενέργεια προανατολισμένης έρευνας,

οργάνωση και βελτίωση της παραγωγής και της διοίκησης της επιχείρησης.

Πιστεύουμε ότι και στην Ελλάδα έχει καταστεί πλέον συνείδηση, στο μεγαλύτερο μέρος του πολιτικού, επιχειρηματικού και πνευματικού κόσμου, η ανάγκη δημιουργίας ΕΤΕΠ για την άμεση αντιμετώπιση των αναγκών εκσυγχρονισμού της παραγωγής και την ορθολογική αξιοποίηση των οικονομικών πόρων.

Νομίζουμε ότι τόσο η Πολιτεία όσο και όλοι οι διοικητικοί, επιστημονικοί και επαγγελματικοί φορείς της περιοχής θα στηρίζουν με κάθε τρόπο (οργανωτικό και οικονομικό) την όλη προσπάθεια ενός τόσο χρήσιμου και αναγκαίου θεσμού όπως είναι το ΕΤΕΠ Θεσσαλίας.

Αντίδραση από το Βόλο.

Πριν καλά καλά «στεγνώσει το μελάνι» της ανακοίνωσης του τμήματος για το ΕΤΕΠ αντέδρασε με σφοδρότητα ο δήμαρχος του Βόλου που με δηλώσεις του στον τοπικό τύπο απαιτεί η έδρα του Τεχνολογικού Πάρκου να είναι στη πόλη του.

Το τμήμα Κ & Δ Θεσσαλίας αρνείται να συμμετέχει στην όξυνση της τεχνικής αντιπαράθεσης Βόλου - Λάρισας. Επισημαίνει μόνο ότι έχει ξεκινήσει την διαδικασία για το ΕΤΕΠ Θεσσαλίας, με έδρα τη Λάρισα, από τον Ιούλιο 1991. Και θα την προωθήσει.

Πανεπιστήμιο Θεσσαλίας

Όσον αφορά την διάρθρωση και την λειτουργία του Θεσσαλικού Πανεπιστημίου το τμήμα Κ & Δ Θεσσαλίας του ΤΕΕ, με αφορμή το θόρυβο που δημιουργήθηκε από την εξαγγελία λειτουργίας Σχολών του Πανεπιστημίου Θεσσαλίας στα Τρίκαλα και Καρδίτσα, σε συνέχεια των μέχρι τώρα θέσεών του και αφού επανεξέτασε το θέμα υπό το φώς των μέχρι τώρα δεδομένων, ανακοινώνει τα εξής:

Για άλλη μια φορά το Πανεπιστήμιο Θεσσαλίας αντιμετωπίζεται από την πλευρά της Μαγνησίας με τρόπο που αποπροσανατολίζει την κοινή γνώμη. Προβάλλοντας οι φορείς της Μαγνησίας τον όρο "διάσπαση" του Πανεπιστημίου Θεσσαλίας δημιουργούν, έστω και ασυνείδητα, εμπόδια τόσο στη γρήγορη ανάπτυξη του Πανεπιστημίου Θεσσαλίας όσο και της περιοχής. Και τούτο στο βωμό κάποιων στενά τοπικών ωφελημάτων αλλά και μιας αδικαιολόγητης κυριαρχικής αντίληψης σε σχέση με το Πανεπιστήμιο Θεσσαλίας που τους φέρνει σε σύγκρουση με τους φορείς των υπολοίπων Θεσσαλικών νομών αλλά και με το πνεύμα των ιδρυτών του Πανεπιστημίου Θεσσαλίας που ήθελαν οι δραστηριότητες του να αγκαλιάσουν όλο το Θεσσαλικό χώρο.

Ηδη το Πανεπιστήμιο δεν έχει σχεδιαστεί να λειτουργήσει σε ένα συγκεκριμένο γεωγραφικά χώρο, ούτε θα μπορούσε άλλωστε, δεδομένου ότι για να δημιουργηθεί εξ αρχής η απαιτούμενη υποδομή για την λειτουργία του Πανεπιστημίου αλλά και για την διαμονή της Πανεπιστημιακής κοινότητας απαιτούνται δαπάνες πολύ υψηλές αλλά και προϋποθέσεις που δεν καλύπτονται από μία μόνο πόλη της Θεσσαλίας.

Ακόμη είναι δίκαιο από την δραστηριότητα του Πανεπιστημίου να ωφεληθεί όλος ο Θεσσαλικός χώρος. Αρα το Πανεπιστήμιο θα πρέπει λελογισμένα να αναπτυχθεί σ' όλες τις Θεσσαλικές πόλεις και αυτό που σήμερα πρέπει να μας απασχολεί περισσότερο είναι:

α) Το Πανεπιστήμιο να ολοκληρωθεί στο συντομότερο χρονικό διάστημα, ανα-

πτύσσοντας όλες τις δραστηριότητές του στο Θεσσαλικό χώρο.

β) Παράλληλα με τη διαδικασία ολοκλήρωσης του Πανεπιστημίου και μέσα από τις δυνατότητες που δίνει η λειτουργία μίας Πανεπιστημιακής μονάδας, να προωθηθεί η ανάπτυξη του Θεσσαλικού χώρου.

γ) Οι σχολές που θα δημιουργηθούν στις Θεσσαλικές πόλεις να είναι αυτές που προσιδιάζουν στις ιδιαιτερότητες και την παράδοσή τους, να αξιοποιούν δε στο έπακρο τις υφιστάμενες υποδομές.

Με βάση τα παραπάνω, πιστεύουμε:

α) Οτι πρέπει να ιδρυθούν Σχολές και στις άλλες Θεσσαλικές πόλεις.

β) Οτι στα Τρίκαλα αντί για την προτεινόμενη Γεωλογική Σχολή πρέπει να λειτουργήσει τμήμα Επιστημών Φυσικής Αγωγής και Αθλητισμού (ΤΕΦΑΑ) αφού εκεί υπάρχει αναμφισβήτητα αξιόλογη υποδομή και παράδοση, στη δε Καρδίτσα για τους ίδιους λόγους να λειτουργήσει Κτηνιατρική Σχολή όπως εξαγγέλθηκε από τον κ. Υπουργό Παιδείας.

Οι παραπάνω Σχολές λόγω της φύσης τους μπορούν να λειτουργήσουν αυτόνομα μέσα στα πλαίσια της συνολικής λειτουργίας του ιδρύματος, η τοποθέτησή τους δε σε αυτές τις πόλεις δεν αποτελεί διάσπαση του Πανεπιστημίου, αλλά επιβεβαίωση του πνεύματος της ίδρυσής του.

Τέλος, η δημιουργία στα Τρίκαλα και στη Καρδίτσα των προαναφερομένων Σχολών και η εγκατάσταση σ' αυτές τις πόλεις μέρους της Πανεπιστημιακής Κοινότητας, θα αμβλύνει το πρόβλημα της έλλειψης υποδομής που παρατηρείται και θα παρατηρηθεί στη Λάρισα και στο Βόλο για την εγκατάσταση και εξυπηρέτηση των μελών της.

Μπροστά στη σοβαρότητα του προβλήματος πιστεύουμε ότι η Κυβέρνηση δεν πρέπει να υποχωρεί σε διαμαρτυρίες και πιέσεις αλλά σύντομα να ολοκληρώσει τις αποφάσεις της και να προβεί στην υλοποίησή τους προς το συμφέρον του Θεσσαλικού Πανεπιστημίου και ολόκληρης της Θεσσαλίας.

Ημερίδα για την ανακύκλωση απορριμάτων Λάρισας

Παράλληλα με την σχετική ομάδα εργασίας συναδέλφων που συστήθηκε η Δ.Ε. του τμήματος αποφάσισε να οργανώσει ημερίδα για το θέμα της ανακύκλωσης των αστικών απορριμάτων περιοχής Λάρισας.

Η διόγκωση του προβλήματος διάθεσης των απορριμάτων ειδικά για τη Λάρισα είναι πλέον προφανής. Οι δυνατότητες και οι προοπτικές που μπορεί να ανοίξει η ανακύκλωση γυαλιού, χαρτιού και αλουμινίου θα διερευνηθούν από την ομάδα ερ-

γασίας συναδέλφων. Τα πρώτα συμπεράσματα της μελέτης θα παρουσιαστούν στην προαναφερθείσα ημερίδα. Σ' αυτήν θα αναπτυχθούν επίσης εμπειρίες από την εφαρμογή ανάλογων προγραμμάτων στην Ελλάδα και το εξωτερικό.

Γιά την καλύτερη οργάνωση της ημερίδας (και με στόχο να συγκροτηθεί οργανωτική επιτροπή) η Δ.Ε. συγκάλεσε σύσκεψη φορέων της περιοχής, που ενδιαφέρονται για το θέμα, την Τρίτη, 4 Φεβρουαρίου, στις 6:30μμ, στα γραφεία του ΤΕΕ.

Ομάδες εργασίας

Από την Δ.Ε. του τμήματος συστάθηκαν ομάδες εργασίας συναδέλφων με θέματα:

★ Δημοσίων έργων Τοπ. Αυτοδιοίκησης στον νομό Καρδίτσας. Αποτελείται από τους συναδέλφους Παν. Στεργιούλη, Δομ. Βερίλλη και Ελένη Κατσαούνη.

★ Εξέλιξη - προτεραιότητες - επανακαθορισμός Εθνικού Οδικού Δικτύου στο νομό Καρδίτσας. Αποτελείται από τους συναδέλφους Φώτη Αλεξάκο και Ιουλία Καρυά.

★ Ανακύκλωση αστικών απορριμάτων περιοχής Λάρισας. Δυνατότητες - προοπτικές. Μέλη της ομάδας είναι οι συνάδελφοι Αγγελος Τζαχάνης, Μιχάλης Βαλακώστας και Θ. Τσιρίκογλου.

★ Συλλογή στοιχείων μελετών βασικών έργων υποδομής Μεταφορών στη Θεσσαλία. Αποτελείται από τους συναδέλφους Θεοδ. Ματίκα και Κώστα Σερέτη.

Τα σεμινάρια επαγγελματικής κατάρτισης συναδέλφων για το 1991 υλοποιήθηκαν σύμφωνα με το πρόγραμμα.

Πραγματοποιήθηκαν 6 σεμινάρια στη Λάρισα, 3 στα Τρίκαλα και 3 στη Καρδίτσα. Ηδη έχουν αποπληρωθεί σχεδόν όλες οι δαπάνες. Εμειναν μόνο οι αποζημιώσεις των συναδέλφων μηχανικών που τα παρακολούθησαν και οι οποίες θα καταβληθούν έως τις 20 Φεβρουαρίου. Απορροφήθηκε σχεδόν όλο το ποσό του προγράμματος. Ηδη υποβλήθηκαν οι σχετικές αιτήσεις στη Περιφέρεια Θεσσαλίας για το πρόγραμμα σεμιναρίων 1992. Σχεδιάζεται να διενεργηθούν 7 σεμινάρια στη Λάρισα, 4 στα Τρίκαλα και 4 στη Καρδίτσα

Μικροζωνικές μελέτες

Για τις μικροζωνικές μελέτες υπάρχουν σχετικές πρωτοβουλίες της Δ.Ε του τμήματος.

Ηδη έχουν γίνει επαφές και προγραμματίζονται και άλλες καθώς και συναντήσεις με καθηγητές Πολυτεχνείων με στόχο να καταρτισθεί η οριστική μελέτη Μικροζωνικής Λάρισας και οι προμελέτες για Τρίκαλα και Καρδίτσα.

Οφειλές Δημοσίων Έργων

Για τις οφειλές Δημοσίων έργων που εκκρεμούν η Δ.Ε του τμήματος έστειλε σχετικό υπόμνημα στον Νομάρχη Λάρισας. Για το σοβαρό αυτό πρόβλημα που απασχολεί πολλούς συναδέλφους εργολήπτες υπήρξε και συνάντηση της Δ.Ε με τον κ. Α. Εξαδάκτυλο..



Συνάντηση με τον Περιφερειάρχη

Με τον Γ.Γ Περιφέρειας Θεσσαλίας, κ. Παν. Γιαννόπουλο, συναντήθηκε πρόσφατα η Δ.Ε. του τμήματος. Κατά τη συνάντηση, που είχε χαρακτήρα της γνωριμίας, ανταλλάγησαν απόψεις για προβλήματα της περιοχής, εκφράστηκε αμοιβαία η διάθεση για συνεργασία και συμφωνήθηκε νέα συνάντηση εργασίας.

Συνάντηση στη Θεσσαλία των περιφεριακών τμημάτων του ΤΕΕ

Στην Τρίπολη πραγματοποιείται στις 8 και 9 Φεβρουαρίου συνάντηση των ανά τη χώρα περιφεριακών τμημάτων του ΤΕΕ. Σ' αυτήν συμμετέχει και το τμήμα Κ & Δ Θεσσαλίας.

Η Δ.Ε αποφάσισε να διεκδικήσει την διοργάνωση της επόμενης περιφεριακής συνάντησης στην περιοχή μας. Αυτή υπολογίζεται να πραγματοποιηθεί τον ερχόμενο Μάιο.



**ΝΟΜΑΡΧΙΑΚΗ
ΕΠΙΤΡΟΠΗ
ΚΑΡΔΙΤΣΑΣ
ΤΟΥ ΤΕΕ**

Στην δραστηριότητα του τμήματος που εκφράστηκε με την Ν.Ε Καρδίτσας μπορούν να περιληφθούν τα ακόλουθα:

Νέα γραφεία στεγάζουν πλέον την νομαρχιακή επιτροπή Καρδίτσας του τμήματος. Βρίσκονται στον οδό Κ. Τερτίπη 44 και λειτουργούν απογευματινές ώρες. Ηδη έχει διατεθεί σχετικό κονδύλιο και εξοπλίστηκαν ανάλογα (επίπλωση, Η-Υ, FAX κλπ)

Επισκέψεις της Δ.Ε του τμήματος πραγματοποιήθηκαν δύο φορές στη Καρδίτσα το τελευταίο διάστημα. Στην πρώτη έγινε σύσκεψη και συζήτηση με συναδέλφους του νομού Καρδίτσας και στην δεύτερη συναντήσεις με τον νομάρχη κ. Σ. Κατσίκη και τον δήμαρχο κ. Σ. Καταρτζή. Στις συναντήσεις συζητήθηκαν θέματα του κλάδου με έμφαση σε ζητήματα Δημοσίων Εργων.

Σύσκεψη συναδέλφων συγκάλεσε η Ν.Ε Καρδίτσας του τμήματος. Σ' αυτήν συζητήθηκαν και προέκυψαν θέσεις για τα θέματα: του Θεσσαλικού Πανεπιστημίου (ιδρυση της Κτηνιατρικής Σχολής στην

Καρδίτσα), του έργου στο Πάρκο "Παυσίλυπο", και των έργων εκτροπής του Αχελώου.

Διαμαρτυρία για τον τρόπο λειτουργίας του νομαρχιακού συμβουλίου Καρδίτσας (αγνοήθηκε η γνωμάτευση του ΤΕΕ για τον τρόπο αντιμετώπισης των μελετών) εκφράστηκε με την παραίτηση του εκπροσώπου του τμήματος στο Ν.Σ συναδέλφου Κ. Πιστρίκα.

Συνεδρίαση της Ν.Ε. θα πραγματοποιηθεί σύντομα για τον ορισμό εκπροσώπων του τμήματος σε διάφορες επιτροπές. Ηδη έχει ακολουθηθεί μια δημοκρατική διαδικασία για το θέμα. Συγκεκριμένα σχετικό έγγραφο στάλθηκε στους συναδέλφους για την εκδήλωση ενδιαφέροντος για συμμετοχή σε επιτροπές ενώ ζητήθηκαν οι προτάσεις του συλλόγου μηχανικών και του συνδέσμου εργοληπτών Καρδίτσας.

Μέλη του Ν.Ε. Καρδίτσας είναι οι συνάδελφοι Δομίνικος Βερίλλης (πρόεδρος), Γιώργος Βογιατζής και Κων/νος Πιστρίκας

Σημαντική διάλεξη

Σημαντική διάλεξη για την πρόγνωση των σεισμών στην Καρδίτσα.

Διάλεξη με θέμα «πρόγνωση των σεισμών και αντισεισμική πολιτική» θα δώσει την Κυριακή, 9 Φεβρουαρίου, στις 11πμ στην αίθουσα του Εμπορικού Επιμελητηρίου της Καρδίτσας ο καθηγητής του Εργαστηρίου Γεωφυσικής του Αριστοτελείου Πανεπιστημίου Θεσσαλονίκης κ. Βασίλης Παπαζάχος.

Την εκδήλωση οργανώνει η νομαρχιακή επιτροπή Καρδίτσας του ΤΕΕ.

Η διάλεψη αποκτά ιδιαίτερο ενδιαφέρον όχι μόνο εξ αιτίας των αντιπαραθέσεων που λαμβάνουν χώρα τελευταία μεταξύ σεισμολόγων επί του θέματος της πρόγνωσης σεισμών αλλά κυρίως γιατί ο κ. Παπαζάχος αναμένεται να αναφερθεί σε πρόγραμμα πρόγνωσης σεισμών που

χρηματοδοτήθηκε πρόσφατα από την ΕΟΚ με 250 εκατομμύρια δραχμές. Η έναρξη των ερευνών του προγράμματος τοποθετείται στις αρχές του καλοκαιριού και ως χώρος διεξαγωγής του έχει επιλεγεί η Θεσσαλία και ειδικότερα το ρήγμα Βόλου-Καρδίτσας που κατά καιρούς έχει δώσει μεγάλους σεισμούς (μέχρι και 7 Ρίχτερ).

Τα ιδρύματα που θα μετάσχουν με επιστήμονές τους στο πρόγραμμα είναι το Εργαστήριο Γεωφυσικής του Α.Π.Θ, το Γεωδυναμικό Ινστιτούτο Αθηνών, το Αστεροσκοπείο Αθηνών, το Πανεπιστήμιο Κιουρί του Παρισιού, η Γεωλογική υπηρεσία της Μ. Βρετανίας, Ιταλικό σεισμολογικό ινστιτούτο, ενώ έγινε γνωστό ότι θα πάρει μέρος και ο διάσημος Ρώσος σεισμολόγος Γενάντι Σομπόλωφ.

Συντελεστές Δόμησης

Αυξηση συντελεστών δόμησης στη Λάρισα, με προγραμματισμό και μελέτη όμως, πρότεινε ο σύλλογος Αρχιτεκτόνων στο Δημοτικό Συμβούλιο Λάρισας (όταν αυτό συζήτησε το θέμα) αποστέλλοντας το έγγραφο που ακολουθεί:

Ο Σύλλογος Αρχιτεκτόνων πρότεινε, πριν ακόμα εφαρμοστούν οι σήμερα ισχύοντες συντελεστές, να μην γίνει υπερβολική και απρογραμμάτιστη μείωση διότι θα δημιουργούσε πρόβλημα και θα είχε δυσμενείς συνέπειες τις οποίες και τότε είχαμε επισημάνει.

Σήμερα επανερχόμεθα ξανά να προτείνουμε, όσο υπάρχει ακόμα χρόνος, να αναθεωρήσουμε τις αποφάσεις που ισχύουν και να σκεφτούμε πάλι, μήπως θα ήταν σκόπιμο να αυξηθεί ο συντελεστής δομήσεως σε χώρους που όχι μόνο δεν θα επηρεάσουν αρνητικά τις λειτουργίες και την ανάπτυξη της πόλης μας, αλλά αντιθέτως θα συντελέσουν στον εξωραϊσμό και την εξέλιξή της.

Είναι γνωστό ότι στον κεντρικό τομέα της πόλης το μεγαλύτερο μέρος των οικοπέδων έχει οικοδομηθεί με τους παλαιούς μεγάλους συντελεστές που έφταναν έως 4,2.

Τα οικόπεδα που απέμειναν λοιπόν σ' αυτόν τον τομέα είναι λίγα και μικρού εμβαδού που θα μπορούσαν να οικοδομηθούν μόνο με συνένωση. Αυτό όμως είναι ασύμφορο για τους ιδιοκτήτες διότι δεν παίρνουν το εμβαδόν που μετέχουν σήμερα και γι' αυτό το λόγο η πόλη θα παραμείνει όπως είναι, με πολλά νέα κτίρια που έγιναν με τους παλαιούς συντελεστές και ενδιάμεσα μονόροφα κεραμοσκεπή από την εποχή της Τουρκοκρατίας.

Η μείωση του συντελεστή έχει και άλλες δυσμενείς επιπτώσεις που επεξηγούμε στην συνέχεια.

Την επιβάρυνση του κόστους ανά M2 οικοδομημένης επιφάνειας διότι η αξία των οικοπέδων παραμένει η ίδια ενώ η

ΣΥΛΛΟΓΟΣ ΑΡΧΙΤΕΚΤΟΝΩΝ ΔΙΠΛ. ΜΗΧΑΝΙΚΩΝ Ν. ΛΑΡΙΣΑΣ

μείωση του συντελεστή επιβαρύνει την αξία του M2 οικοδομημένης επιφάνειας.

Δηλαδή στο κόστος κατασκευής προστίθεται μεγαλύτερο εμβαδόν οικοπέδου ανά M2.

Επίσης η μείωση των συντελεστών έχει σαν συνέπεια να μην αποφασίζουν οι ιδιοκτήτες παλαιών οικοδομών στον κεντρικό τομέα την κατεδάφιση και εκ νέου οικοδόμηση, διότι οι παλιές οικοδομές καλύπτουν σχεδόν τους νέους συντελεστές και έτσι είναι ασύμφορο να οικοδομήσουν.

Αυτό έχει σαν αποτέλεσμα την αύξηση της ανεργίας στον χώρο των οικοδόμων και Μηχανικών της πόλης μας.

Αλλη συνέπεια της μείωσης των συντελεστών είναι το άπλωμα της επιφάνειας της πόλης και το επακόλουθο είναι μεγαλύτερες δαπάνες για επεκτάσεις δικτύων, υπονόμων, ΔΕΗ, ΔΕΥΑΛ, ΟΤΕ καθώς και εκτεταμένα δίκτυα δρόμων που συνδέουν τις αραιοκατοικημένες περιοχές.

Επίσης, αυξάνονται οι δαπάνες για υπηρεσίες καθαρισμού, αστυνόμευσης που θα γίνεται όλο και πιά απαραίτητη στο μέλλον καθώς και οι δαπάνες για πλήθος άλλων υπηρεσιών.

Δεν συνηγορούμε για μιά χωρίς προγραμματισμό και μελέτη αύξηση των συντελεστών διότι θα έχουμε αντίθετα αποτελέσματα αλλά για μια λογική και τεκμηριωμένη αύξηση των συντελεστών που θα ομαλοποιήσει και θα βοηθήσει την σωστή ανάπτυξη του κέντρου και της περιμέτρου του σχεδίου της πόλης.

Πορεία σχεδίου πόλης Λάρισας

Με αφορμή σχετικής συζήτησης στο Δημοτικό Συμβούλιο Λάρισας ο σύλλογος Αρχιτεκτόνων εξέφρασε τις θέσεις και τις παρατηρήσεις του για το θέμα με σχετικό έγγραφο.

Το Δ.Σ του συλλόγου Αρχιτεκτόνων διπλ. Μηχανικών νομού Λάρισας αποτελούν οι συνάδελφοι: Ελευθ. Αμμανίτης (πρόεδρος), Δημ. Λαγός (αντιπρόεδρος), Νικ. Καλτσας (γραμματέας), Βασ. Αντωνιάδου (ταμίας) και Αχ. Αργατζόπουλος, Λίλλη Γιοβρή, Θρασ. Λέκκας, Βάννα Μπατάλη, Ευγενία Πουλιανού-Κυπριτζή, Αχ. Τζήκας και Αθαν. Τριανταφύλλου (μέλη).

**ΝΟΜΑΡΧΙΑΚΗ
ΕΠΙΤΡΟΠΗ
ΤΡΙΚΑΛΩΝ
του ΤΕΕ**

Μέσω της Ν.Ε Τρικάλων εκφράστηκε η ακόλουθη δραστηριότητα του τμήματος:

Τα γραφεία της Ν.Ε. βρίσκονται στην οδό Καποδιστρίου 6. Είναι εξοπλισμένα και με ηλεκτρονικό υπολογιστή.

Ηδη ωριμάζει η σκέψη για αγορά ιδιόκτητων γραφείων ενώ υφίσταται πρόταση του Δήμου να αγοραστεί παραδοσιακό κτίριο.

Σε συσκέψεις φορέων που πραγματοποιήθηκαν το προηγούμενο διάστημα μετείχε η Ν.Ε. Τρικάλων του ΤΕΕ. Τα θέματα που τις προκάλεσαν ήταν η εκτροπή του Αχελώου και η λειτουργία της Σχολής ΤΕΦΑΑ του Θεσσαλικού Πανεπιστημίου στα Τρίκαλα. Σχετικές ανακοινώσεις με τις θέσεις της Ν.Ε. δημοσιεύτηκαν στον τοπικό τύπο.

Εκπρόσωποι του ΤΕΕ ορίστηκαν με αποφάσεις της Ν.Ε. Ειδικότερα:

- Στο νομαρχιακό συμβούλιο δημοσίων έργων εκπρόσωπος ορίστηκε ο Απ. Κολότσιος με αναπληρωτή τον Μιχ. Ταμήλο.

- Στην επιτροπή ελέγχου οικοδομών και εργοταξιών οι συνάδελφοι Χρ. Κωστόπουλος - Ι. Κατσαρός (Μ.Τσιρογιάννης - Απ. Κολότσιος)

- Στην ΕΠΑΕ ορίστηκε ο Κ. Αναγνωστόπουλος

- Στο ΣΚΟΠ ορίστηκε ο Θαν. Ευαγγελόπουλος

Με τον νομάρχη Τρικάλων κ. Βατάλη συναντήθηκε η Ν.Ε και συζητήσε θέματα που άπτονται των δημοσίων έργων στον νομό.

Νομικοί σύμβουλοι του ΤΕΕ ορίστηκαν οι δικηγόροι κκ Μανίκας και Κόπανος τους οποίους θα συμβουλευονται η Ν.Ε αλλά και όποιος συνάδελφος χρειασθεί.

Η Δ.Ε του τμήματος προγραμματίζεται να επισκεφθεί σύντομα τα Τρίκαλα και να μετέχει σε σύσκεψη μηχανικών

Την Ν.Ε Τρικάλων του ΤΕΕ αποτελούν οι συνάδελφοι Γιώργος Χύτας (πρόεδρος), Μιχάλης Ταμήλος και Κώστας Τσιαντούλας.

Το ΤΕΕ για τους συντελεστές δόμησης στο σχέδιο πόλης

Το τμήμα Κ & Δ Θεσσαλίας του ΤΕΕ είναι γενικά αντίθετο με την αύξηση των συντελεστών δόμησης και ιδιαίτερα στη βεβαρυμένη πόλη της Λάρισας. Την θέση αυτή ανέπτυξε ο συνάδελφος Απ. Κατσαρός εκπροσωπώντας το τμήμα στην σχετική συνεδρίαση του δημοτικού συμβουλίου Λάρισας. Στη συζήτηση για την πορεία του σχεδίου πόλης Λάρισας ο συνάδελφος Κατσαρός παρουσίασε τις εμπεριστατώμενες διαπιστώσεις και προτάσεις του τμήματος στο θέμα.

Το ενημερωτικό δελτίο δέχεται και δημοσιεύει συνεργασίες συναδέλφων για θέματα που απασχολούν τους μηχανικούς αλλά και την περιοχή μας γενικότερα.

Οι ενδιαφερόμενοι μπορούν να επικοινωνήσουν με τα γραφεία του τμήματος τηλ. 222393 - 257866

Το ενημερωτικό δελτίο δέχεται διαφημίσεις επιχειρήσεων.

Οι τιμές για ολοσέλιδη καταχώρηση είναι:

Για εσωτερική σελίδα 20.000 δραχμές - για τα εσώφυλλα 30.000 δραχμές - για το οπισθόφυλλο 50.000 δραχμές.

Το ενημερωτικό δελτίο τυπώνεται σε 2.000 αντίτυπα και διανέμεται στους μηχανικούς Λάρισας, Τρικάλων και Καρδίτσας.

Οι ενδιαφερόμενοι μπορούν να επικοινωνούν με τα γραφεία του ΤΕΕ (041) 222393 - 257866

Νεο Δ.Σ αναδείχθηκε στον σύλλογο μηχανικών ελευθέρων επαγγελματιών από τις πρόσφατες εκλογές. Το αποτελούν οι συνάδελφοι:

Ντ. Διαμάντος (πρόεδρος), Δ. Καφφές (αντιπρόεδρος), Δ. Μπούτλας (γραμματέας), Στ. Μαγαλιός (ταμίας), Θ. Κωστόπουλος, Χρυσ. Μπλάνας και Ζωή Λαχανά (μέλη).

Με τον Δήμαρχο Λάρισας κ. Αρ. Λαμπρούλη συναντήθηκε στο γραφείο του αντιπροσωπεία του συλλόγου. Η συνάντηση είχε εθιμοτυπικό χαρακτήρα. Από την διοίκηση του συλλόγου έγιναν όμως παρεμβάσεις για το σχέδιο πόλης, για την οργάνωση των τεχνικών υπηρεσιών του Δήμου (υπενθυμίστηκε ότι δεν υλοποιήθηκε σχετική απόφαση του Δημ. Συμβουλίου), ενώ ζητήθηκε η συμπάρσταση του δημάρχου στα προβλήματα του κλάδου (ασφαλιστικό, φορολογικό, κ.α)

Ο κ. Λαμπρούλης ζήτησε την συνδρομή του συλλόγου στην προσπάθεια προώθησης των έργων εκτροπής του Αχελώου.

Συνέλευση μελών του συλλόγου προγραμματίζεται για τα τέλη Φεβρουαρίου ενώ θα διοργανωθεί και ο ετήσιος χορός.

Ημερίδα με θέματα την ασφάλεια των οικοδομών τις αμοιβές των μηχανικών και το φορολογικό βρίσκεται στην προοπτική του συλλόγου.

Για το σχέδιο πόλης

Σε διαπιστώσεις και προτάσεις επί της πορείας του Σχεδίου Πόλης Λάρισας κατέληξε το Δ.Σ. του συλλόγου. Η σχετική απόφαση αναφέρει:

Το σχέδιο πόλης ή, σωστότερα ο πολεοδομικός σχεδιασμός της Λάρισας αποτελεί το Θεμέλιο για τους περισσότερους τομείς δραστηριότητας του Δήμου, αποδέκτης των οποίων είναι ο κάθε δημότης. Και φυσικά, πέρα από τη δυνατότητα ορθής και σίγουρης οικοδόμησης από τους συμπολίτες μας αναφερόμαστε σε ανάπτυξη τομέων κοινής ωφελείας και έργων υποδομής.

Διαπιστώσεις-επισημάνσεις

α) Το εγκεκριμένο σχέδιο σε κλίμακα 1:1000, συγκροτημένο από αεροφωτογραφίες, με την πάροδο 8 ετών πλέον, με τις ασάφειες, παραλείψεις ή πολλές φορές και απεικόνιση της πραγματικής κατάστασης δημιουργεί αναμφίβολα την ανάγκη έγκρισης των σχεδίων εφαρμογής σε κλίμακα 1:500, που αυτή τη στιγμή χρησιμοποιούνται χωρίς τυπικά να ισχύουν.

β) Υπάρχουν πάρα πολλά προβλήματα κατά συνοικία, που ανακύπτουν σταδιακά, όταν τύχει να αντιληφθεί ο συμπολίτης ότι το σχέδιο θίγει το συμφέρον του ή, όταν το αντιληφθεί η ίδια η υπηρεσία μέσα στη πίεση χρόνου και έργου που έχει και με τον ζήλο να δορθώσει κάπου τα κακώς κείμενα. Συνέπεια αυτού είναι η συσσώρευση πολλών τροποποιήσεων που αποσπασματικά ίσως λύνουν κάποια θέματα.

γ) Υπάρχουν πολλά δεσμευμένα οικόπεδα με σκοπό την οικοδόμησή τους με έργα κοινής ωφελείας που όλα αυτά τα χρόνια δεν αποζη-

μιώθηκαν οι ιδιοκτήτες τους όπως επίσης, και πολλές εφαρμογές του σχεδίου για διανοίξεις οδών ή άλλων κοινόχρηστων χώρων που, η οικονομική δυσπραγία είτε του Δήμου είτε των παροδίων ενδιαφερομένων για αποζημίωση τις έχει κάνει δυσχερείς.

δ) Υπάρχει μια ανάγκη αλλαγής του κλίματος επικοινωνίας της υπηρεσίας με τους συνάδελφους στα πλαίσια μίας αμοιβαίας εμπιστοσύνης και εκτίμησης προς όφελος της πόλης και των συμπολιτών.

Επίσης, ανάγκη αποτελεί η οργανωτική αναδιάρθρωση της υπηρεσίας τόσο στον τομέα της ανθρώπινης λειτουργίας, όσο και στον τομέα της διαδικασίας των παρεχόμενων υπηρεσιών. Διευκόλυνση στις δύο αυτές λειτουργίες θα αποτελέσει και η, με γοργά γοργά βήματα, μηχανογράφηση των στοιχείων και μηχανοργάνωση του τμήματος.

Προτάσεις

α) Να εξεταστούν ολοκληρωμένα για κάθε συνοικία τα προκύπτοντα προβλήματα είτε από τις ήδη προτεινόμενες τροποποιήσεις είτε από άλλες που θα εντοπισθούν. Η εργασία αυτή να δοθεί σε μελετητικά γραφεία ιδιωτών οι οποίοι θα είναι υποχρεωμένοι για παράδοση του έργου σε τακτό χρονικό διάστημα.

β) Η Επιτροπή Σχεδίου Πόλης να επανασταθεί ΜΟΝΟΝ από τεχνικούς (υπηρεσιακό προσωπικό, εκπροσώπους φορέων των μηχανικών και εκπροσώπους των δημοτικών παρατάξεων) με επικεφαλής τόν αρμόδιο αντιδήμαρχο ή κάποιον αναπληρωτή του.

γ) Να λυθεί το πρόβλημα των δεσμευμένων οικοπέδων άμεσα με το σύστημα ανταλλαγής με δημοτικές εκτάσεις ή, με την εφαρμογή του συστήματος μεταφοράς του συντελεστή δόμησης. Σαφές είναι ότι για αυτό είναι απαραίτητο η με νομοθετική ρύθμιση οριοθέτηση Ζώνης Αγοράς Συντελεστή.

δ) Για τις μερικές ρυμοτομήσεις, ο συμπολίτης να κερδίζει ένα ποσοστό που κατά περίπτωση χρήζει μελέτης, του ρυμοτομημένου οικοπέδου του με ταυτόχρονη δήλωση του ότι παραιτείται της αποζημίωσης είτε από τον Δήμο είτε από τους παροδίους.

ε) Ριζική αναδιοργάνωση της υπηρεσίας μέσα από την ταχύρρυθμη και όσο το δυνατόν πλήρη μηχανογράφησης του.

στ) Σχετικά με την επιβολή πρόσθετου φόρου που προτείνεται από την τεχνική υπηρεσία είμαστε αντίθετοι διότι, υπάρχουν άλλες πηγές (π.χ. μεταφορά ΚΗ ψηφ.)

ζ) Για το γραφείο κτηματολογίου πιστεύουμε πως και ουσιαστικά αλλά και δεοντολογικά θα πρέπει να είναι επικεφαλής ένας διπλωμ. Αγρονόμος-Τοπογράφος Μηχανικός.

ΣΥΛΛΟΓΟΣ ΔΙΠΛΩΜΑΤΟΥΧΩΝ ΜΗΧΑΝΙΚΩΝ ΕΛΕΥΘ. ΕΠΑΓΓΕΛΜΑΤΙΩΝ V. ΛΑΡΙΣΑΣ

Νέοι Συνάδελφοι

Κατά την διάρκεια του 1991 ενεγράφησαν στο ΤΕΕ και είναι μέλη του τμήματος Κ & Δ Θεσσαλίας 79 νέοι συνάδελφοι μηχανικοί (σε παρένθεση η ειδικότητα)

Λαρισα

Αβρανας Φίλιππος (Π)
Αθανασιάς Ιωάννης (Μ)
Αναστασιάδου Στυλιανή (Α)
Αντωνόπουλος Ευστάθιος (Π)
Γαβριάς Κων/νος (Π)
Γαλάτου Ευφροσύνη (Π)
Γεωργοπούλου Δέσποινα (Π)
Γκαντούνας Ηλίας (Η)
Γκατζιώνη Ευαγγελία (Α-Τ)
Γκορτσίλας Βασίλειος (Μ)
Γκουντρουμάνης Βάιος (Χ)
Ιωαννίδης Χαράλαμπος (Α)
Καλούσης Νικόλαος (Π)
Κάπουλας Χρυσόστομος (Μ)
Κασιδάς Αθανάσιος (Π)
Κατσαμπέλας Απόστολος (Η)
Κελεπούρης Στέργιος (Χ)
Κοκκινόπουλος Αθανάσιος (Π)
Κραβαρίτου Παναγιώτα (Π)
Λόζιου Παναγιώτα (Π)
Λύτρας Ευθύμιος (Χ)
Μαλακος Γεώργιος (Α-Τ)
Μαυραγάννη Παναγιώτα (Α-Τ)
Μήτσιου Φωτεινή-Μαρία (Π)
Μουστέλης Ευάγγελος (Χ)
Μπαζούκης Γεώργιος (Π)
Μπάκος Γεώργιος (Η)
Μπουμπιτσα Βασιλική (Η)
Νάκα Μαρία (Π)
Νταφόπουλος Σωτήρης (Η)
Παλάτζας Ναπολέων (Π)
Παπαθανασίου Ευαγγελία (Γεωλ)
Παπαπολυμέρου Γεωργίος (Χ)
Παπαρσένου Γεωργίος (Μ)
Πάτσιας Ιωάννης (Χ)
Πεφτούλογλου Μιχαήλ (Μ)
Πίπιλα Μαργαρίτα (Α)
Σαβοργιανάκης Δημήτριος (Π)
Σιούκα - Μπαρού Ντίνα
Τόσιος Νικόλαος (Α)
Τούρτουρας Σπυρίδων (Μ)
Τριανταφυλοπούλου Αλίκη (Π)
Τσαγκούλης Σταύρος (Π)
Τσακαλίδης Γερβάσιος (Α-Τ)
Χασιώτη Μαρία
Χατζηβασιλείου Αννα (Π)
Χονδροδήμου Χριστ-Ευαγγ. (Α-Τ)

Τρίκαλα

Βανταλής Αχιλλέας (Π)
Ζαχαράκη Ευθυμία (Χ)
Ζιώγα Ευαγγελία (Π)
Λεοντάρης Παύλος (Α)
Λουλές Ιωάννης (Α-Τ)
Μάστορα Παρασκευή (Π)
Μπαταβάκης Νικόλαος (Η)
Νίκου Κων/νος (Π)
Ντάκος Κων/νος (Χ)
Ντίνας Στέφανος (Η)
Σιώκας Νικόλαος (Π)
Σπυρόπουλος Παναγ. (Η)
Τσόγιας Δημ. (Μ)
Φάλλας Ιωάννης (Μεταλ)

Καρδίτσα

Αναστασίου Αθανάσιος (Η)
Γιοβάννης Ναπολέων (Μ)
Γιολδάσης Νικόλαος (Η)
Δημητρίου Αγγελος (Π)
Δημούλα Αναστασία (Π)
Διαμαντή Κωνσταντίνα (Χ)
Κοβάλσκα-Παπαμαργαρίτη Τερέσα
Κωστοπούλου Γεωργία (Α)
Λάσδας Σωτήρης (Η)
Μάνου Μαρία (Α-Τ)
Ντόβας Ευριπίδης (Α)
Παπαμαργαρίτης Δημήτριος
Παπαντώνης Γεώργιος (Χ)
Πάτρα Ουρανία (Π)
Ρίζου Κων/να (Π)
Σείντος Απόστολος (Η)
Τριχιά Ιφιγένεια (Π)
Φουκαλάς Ευάγγελος

Η Δ.Ε του τμήματος εύχεται στους νέους συναδέλφους καλή σταδιοδρομία και τους διαβεβαιώνει ότι το ΤΕΕ θα σταθεί στο πλευρό τους σε προβλήματα που αντιμετωπίζουν.