

ΥΠΟΔ. 1031
Επιστροφή / Retour

Αγνωστος	<input type="checkbox"/> Inconnu
Διεύθυνση ανεπαρκής	<input type="checkbox"/> Adresse insuffisante
Απαράδεκτο	<input type="checkbox"/> Refusé
Απεβίωσε	<input type="checkbox"/> Décédé
Συνωνυμία	<input type="checkbox"/> Synonymie
Δ/ση δυσανάγνωστη	<input type="checkbox"/> Adresse illisible
Αζήτητο	<input type="checkbox"/> Non réclamé
Έφυγε χωρίς να αφήσει δ/ση	<input checked="" type="checkbox"/> Parti sans laisser d'adresse

Τ
Ε



ΝΑΣΤΑΣΙΑΔΟΥ
ΔΥΤΕΚΤΩΝ ΜΗΧΑΝΙΚΟΣ
ΚΟΥΒΑΛΑ 14
12 ΛΑΡΙΣΑ

40/87

ΤΜΗΜΑ Κ. & Δ. ΘΕΣΣΑΛΙΑΣ



ΜΕ ΣΥΝΔΙΟΡΓΑΝΩΣΗ ΤΟΥ ΤΜΗΜΑΤΟΣ Κ & Δ ΘΕΣΣΑΛΙΑΣ

Το 1ο Πανελλήνιο Συνέδριο Οδοποιίας στη Λάρισα

Το 1ο Πανελλήνιο Συνέδριο Οδοποιίας πρόκειται να φιλοξενήσει το Τμήμα στην έδρα του τη Λάρισα συνδιοργανώνοντάς το με το κεντρικό ΤΕΕ.

Σκοπός του συνεδρίου που θα πραγματοποιηθεί τον Μάιο του 1995, είναι η παρουσίαση των νεότερων εξελίξεων στον Τομέα της Οδοποιίας και ειδικότερα στην έρευνα, μελέτη, κατασκευή, συντήρηση και διαχείριση των οδικών έργων.

Με το Συνέδριο αυτό επιδιώκεται η ενημέρωση

του τεχνικού κόσμου επί των παραπάνω θεμάτων, ιδιαίτερα την περίοδο αυτή που βρίσκεται σε εξέλιξη η υλοποίηση ενός εκτεταμένου προγράμματος Οδοποιίας στη χώρα μας.

Το Συνέδριο απευθύνεται στους Διπλωματούχους Μηχανικούς, στα Ανώτατα Εκπαιδευτικά Ιδρύματα, στους Δημόσιους Φορείς, Υπηρεσίες, Οργανισμούς και στις Εταιρίες μελετών και κατασκευών, που έχουν ιδιαίτερο ενδιαφέρον για την Οδοποιία.

Η διοικούσα επιτροπή του Τμήματος συγκρότησε

την τοπική οργανωτική επιτροπή του Συνεδρίου την οποία αποτελούν ο πρόεδρος της Δ.Ε. Κων. Μέγας, ο πρώην πρόεδρος της Δ.Ε. Διον. Λιβέρης (ο οποίος μετέχει και στην κεντρική οργανωτική επιτροπή), ο αντιπρόεδρος Πέτρος Ηλιάδης τα μέλη της Δ.Ε. Νικ. Λέγκας και Λάμπρος Μόσιαλος, ο Θεόδωρος Μαίικας προϊστάμενος της ι. 2ας ΠΥΔΕ και ο Δήμος Παυλίδης μέλος της διοίκησης του ΣΕΔΕ Λάρισας.



ΤΕΧΝΙΚΟ ΕΠΙΜΕΛΗΤΗΡΙΟ ΕΛΛΑΔΟΣ

τμήμα Κεντρικής & Δυτικής Θεσσαλίας

(Καλλιθέας και Τζαβέλα - Λάρισα τηλ. 222.393 & 257.866)

Ενημερωτικό Δελτίο Τεύχος 17ο

Επιτροπή Σύνταξης

Κώστας Μέγας, πρόεδρος της Δ.Ε.

Παντελ. Κωνσταντιόγλου, μέλος της Δ.Ε.

Επιμέλεια Σύνταξης, Σωτ. Ζαχαριάς

Φωτοστοιχειοθεσία - Εκτύπωση & Βιβλιοδεσία "Γραφικές Τέχνες" Εμ. Λαβδάκης τηλ: 041 - 571.273, Fax: 041 - 571.274

Τυπώνεται σε 2000 αντίτυπα και αποστέλλεται δωρεάν στους μηχανικούς μέλη του τμήματος.

❑ **Φώτ. Εξωφύλλου** Από την παντεχνική συγκέντρωση διαμαρτυρίας που οργάνωσε το Τμήμα.

❑ Τα επώνυμα άρθρα που φιλοξενούνται στο Ε.Δ. εκφράζουν τις απόψεις των συντακτών τους.

Εντυπωσιακή αντίδραση των Θεσσαλών μηχανικών ΜΕΓΑΛΕΙΩΔΗΣ ΣΥΓΚΕΝΤΡΩΣΗ ΣΤΟ ΤΕ.Ε.

Εντυπωσιακή ήταν η παντεχνική συγκέντρωση διαμαρτυρίας που διοργάνωσε το Τμήμα την 1η Νοεμβρίου.

Καρδίτσα κατέκλυσε την αίθουσα του Τμήματος προκειμένου να διαμαρτυρηθεί για το περιεχόμενο του Π.Δ.

της απόσυρσής του από τους αρμόδιους υπουργούς. Παλαιότεροι συνάδελφοι σημείωναν ότι επρόκειτο για τη μεγαλύ-



Πλήθος συναδέλφων από τη Λάρισα, τα Τρίκαλα και την

318/94 αλλά και να υποδεχθεί - όπως αποδείχθηκε - το νέο

τερη συγκέντρωση διαμαρτυρίας μηχανικών που υπήρξε

ποιέ στην ιστορία καμε σήμερα 1η Νο- είναι δυνατόν να α-
του Τμήματος. εμβρίου στη Λάρισα, ποδεχθούν την εξο-

Οι συγκεντρωθέ- σε Παντεχνική Συ- μοίωσή τους με τους



νιες ενημερώθηκαν από τον πρόεδρο Κ. Μέγα, τον αντιπρόεδρο Π. Ηλιάδη και μέλη της Δ.Ε. για την κατάσταση και μετά από συζήτηση ενέκριναν ομόφωνα το ακόλουθο ψήφισμα:

Εμείς οι Διπλωματούχοι Μηχανικοί μέλη του Τμήματος Κεντρικής & Δυτ. Θεσσαλίας του ΤΕΕ, που συγκεντρωθή-

γκέντρωση μετά από πρόσκληση της Διοικούσας Επιτροπής, εκφράζουμε την καθολική αγανάκτησή μας, για το απαράδεκτο και προκλητικό Προεδρικό Διάταγμα (ΠΔ 318/94), που μας εξομοιώνει με τους αποφοίτους των ΤΕΙ και επισημαίνουμε ότι:

1. Οι Διπλωματούχοι Μηχ/κοί δεν

αποφοίτους των ΤΕΙ με την "απονομή" επαγγελματικών δικαιωμάτων που επιχειρήθηκε με το επίμαχο Π.Δ.

2. Θεωρούμε ότι αναιρέπεται η τεχνική πυραμίδα της χώρας και υπονομεύεται η ανάπτυξη του τόπου και το μέλλον και ο ρόλος των Διπλ. Μηχ/κών και επιβάλλονται λογικές και πρακτι-

κές ισοπεδωτικές α- βλεψη - Κατασκευή για να λυθούν τα
φού υπάρχει διαφο- - Έρευνα - Δημ. προβλήματα της τε-
ρετικό γνωστικό α- Διοίκηση), ιδιαίτερα χνικής παιδείας και
ντικείμενο, συγκε- στη σημερινή χρονι- να αποφευχθεί η υ-
κριμένα διαφορετι- κή συγκυρία. ποβάθμιση συνολικά
κού επιπέδου προ- 4. Καλούμε τους του τεχνικού κόσμου



γράμματα σπουδών, αρμόδιους Υπουρ- της χώρας.
αλλά και διαφορετι- γούς να συνειδητο- 5. Εξουσιοδοτού-
κό επιστημονικό υ- ποιήσουν το μέγεθος με την Διοικούσα Ε-
πόβαθρο. της κρίσης που οι ί- πιτροπή του Τμήμα-
3. Υποβαθμίζεται διοι προκάλεσαν, να τος και τους κλαδι-
συνολικά όλο το ε- ανακαλέσουν το ΠΔ κούς φορείς των
πιστημονικό δυναμι- και να αναζητήσουν Μηχανικών για την
κό και βεβαίως έτσι οριστική λύση μέσα συγκεκριμένη μορ-
το τεχνικό παραγό- από διάλογο μηδενι- φή του αγώνα από
μενο έργο στη χώρα κής βάσης με εκπρο- εδώ και πέρα.
μας σε όλα τα επί- σώπους του ΤΕΕ και
πεδα (Μελέτη - Επί- των Πολυτεχνείων



Η κλιμάκωση του αγώνα του ΤΕΕ εναντίον του Π.Δ. 318/94

Άμεσα αντέδρασε το Τμήμα με την γνωστοποίηση του περιεχομένου του Π.Δ. 318/94. Η Δ.Ε. συνεδρίασε εκτάκτως και σε ανακοίνωση που εξέδωσε απάντησε σκληρά στην αιφνιδιαστική κυβερνητική πρωτοβουλία σημειώνοντας τα ακόλουθα:

"Η Δ.Ε. του ΤΕΕ τμήματος Κεντρ. & Δυτ. Θεσσαλίας, εκφράζοντας την αγανάκτηση και την σαφή αντίθεση των Διπλ. Μηχανικών μελών του τμήματος, διαμαρτύρεται έντονα για την υπογραφή του Π.Δ. 318/7.10.94 με το οποίο καθορίζονται τα επαγγελματικά δικαιώματα των αποφοίτων των ΤΕΙ, εξισώνοντάς τους ουσιαστικά με τους διπλ. μηχανικούς, πράξη που προωθεί

Θεωρούμε προκλητική αυτή την κυβερνητική ενέργεια και απαράδεκτη την εκκρυπτή διαδικασία που ακολουθήθηκε, καθώς και την απουσία στοιχειώδους δια-

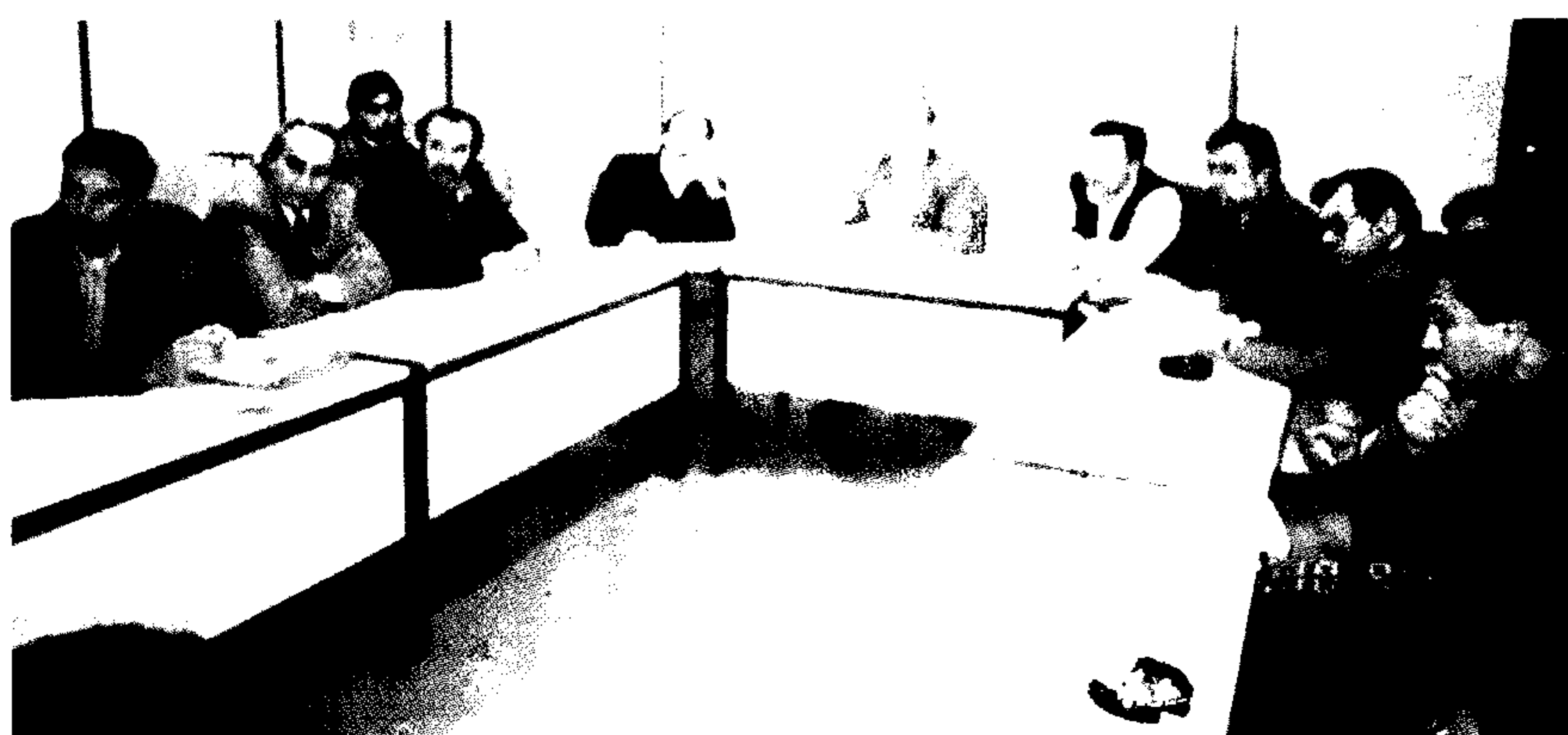

λόγου και ενημέρωσης του ΤΕΕ.

Εκτιμούμε ότι με αυτόν τον τρόπο γίνεται προσπάθεια να πληγεί το μέλλον των διπλωματούχων μηχανικών και εξαιτίας

αυτού υπονομεύεται η όποια διαδικασία ανάπτυξης της χώρας. Ταυτόχρονα αντιστρατεύεται κάθε προσπάθεια για αναβάθμιση της δημόσιας διοίκησης.

Ζητούμε από την κυβέρνηση και ιδιαίτερα από τους υπουργούς ΠΕΧΩΔΕ κ. Κ. Λαλιώτη και Εθνικής Παι-

δείας κ. Γεωργ. Παπανδρέου να ανακαλέσουν άμεσα το εν λόγω Π.Δ. αναλογιζόμενοι τις ευθύνες τους.



την πλήρη ισοπέδωση και την έλλειψη της αξιοκρατίας.

Καλούμε τους συναδέλφους διπλ. μηχανικούς μέλη του Τμήματος και τους άλλους φορείς που τους εκπροσωπούν να βρίσκονται σε επαγρύπνηση και συντιασόμενοι με το ΤΕΕ να δώσουν αποφασιστικά την απάντησή τους, ώστε να μην ισχύσει σε κάθε περίπτωση το απαράδεκτο αυτό προεδρικό διάταγμα".

♦ Παράλληλα η Δ.Ε. συγκάλεσε για την επομένη σύσκεψη με εκπροσώπους των τοπικών κλαδικών και επιστημονικών συλλόγων των μηχανικών, που πραγματοποιήθηκε με επιτυχία και από την οποία διαφάνηκε η ομόθυμη αντίθεση των μηχανικών της περιοχής μας στο επίμαχο Π.Δ.

Στη σύσκεψη μετείχαν από την πλευρά της Δ.Ε. του Τμήματος οι:

Κ. Μέγας, Π. Ηλιάδης, Τ. Μπαρμπούτης, Ν. Παπαχαιζής, Λ. Μόσιαλος, Ι. Κοκ-

νιος από τον σύλλογο μηχανικών ελεύθερων επαγγελματιών, ο Χρ. Αλεξανδρής από τον σύνδεσμο εργοληπτών δημοσίων έργων, οι Χρ. Λυτροκάκης και Ηλ. Τσίπας από την ΕΜΔΥΔΑΣ, ο Νικ. Τσουτσούκας από τον σύλλογο χημικών μηχανικών, ο Στ. Σταυρίδης από τον σύλλογο μηχανολόγων μηχανικών, ο Κ. Ιακωβάκης από τον σύλλογο τοπογράφων μηχανικών, οι Δ.



Μπούτλας και Νικ. Κουτούγιας από τον σύλλογο Αρχιτεκτόνων και ο πρόεδρος του Οικονομικού Επιμελητηρίου Στ. Αποσιόλου ο οποίος εξέφρασε συμπαράσταση στον αγώνα του ΤΕΕ.



κάρας (οι δύο τελευταίοι εκπροσώπησαν και τον σύλλογο μηχανικών μελετητών δημοσίων έργων) ο Δ. Χατζημαυρουδής πρόεδρος της Αντιπροσωπείας, ο Ντ. Διαμά-

δρασης των μηχανικών.

♦ Απόφαση για απεργιακή κινητοποίηση και μπλοκάρισμα δημοπρασιών έργων

Τ.Ε.Ε. τμήμα Κ & Λ. Θεσσαλίας

των υπηρεσιών του ΥΠΕΧΩΔΕ στην περιοχή μας έλαβε η διοίκηση του τοπικού παραρτήματος της ΕΜΔΥΔΑΣ.

♦ Επιτυχία σημείωσε η σύσκεψη εκπροσώπων των συλλόγων των μηχανικών Λάρισας, Τρικάλων και Καρδίτσας που διοργάνωσε η Δ.Ε. του Τμήματος.

Στη σύσκεψη συζητήθηκαν οι εξελίξεις σχετικά με την υπόθεση του Π.Δ.318/94 και συμφωνήθηκε η ανάγκη διοργάνωσης παντεχνικής συγκέντρωσης διαμαρτυρίας.

♦ Συνάντηση εκπροσώπων του συλλόγου ελεύθερων επαγγελματιών διπλωματούχων μηχανικών και των επιστημονικών κλαδικών συλλόγων έγινε στη Λάρισα στα πλαίσια του συντονισμού δράσης για επιτυχία των κινητοποιήσεων που διοργάνωσε το Τμήμα για αντιμετώπιση του Π.Δ. 318/94.

Από την σύσκεψη εκδόθηκε ανακοίνωση στην οποία σημειώθηκαν:

Το επίμαχο Π.Δ. θεωρήθηκε από όλους απαράδεκτο και ομόφωνα αποφασίσθηκε η συμμετοχή σε οποιεσδήποτε κινητοποιήσεις αποφασισθούν από το ΤΕΕ, αλλά και σε οποιεσδήποτε ενέργειες οι τοπικοί Επαγγελματικοί Σύλλογοι κρίνουν σκόπιμες.

Σε πρώτη φάση καλούμε όλους τους συναδέλφους να δώσουν δυναμικό παρόν στην ΠΑΝΤΕΧΝΙΚΗ ΣΥΓΚΕΝΤΡΩΣΗ του ΤΕΕ την ΤΡΙΤΗ 1 ΝΟΕΜΒΡΙΟΥ 1994 και ώρα 8:00 μ.μ.

Στη σύσκεψη μετείχαν από μέρους του Συλλόγου Ελεύθ. Επαγγελματιών ο Πρόεδρος Κ. Διαμάντος, εκ μέρους του Συλλόγου Μηχανολόγων ο Πρόεδρος Σ. Σταυρίδης και εκ μέρους του Συνδέσμου Εργοληπτών Δημοσίων Έργων Ν. Λάρισας ο Παν. Αναγνωσιόπουλος.

♦ Με ανακοίνωση που εξέδωσε ο νεοσύστατος σύλλογος διπλωματούχων μηχανικών μελετητών δημοσίων έργων Θεσσαλίας δήλωσε τη συμμετοχή του στις κινητοποιήσεις που οργάνωσε το Τμήμα σημειώνοντας:

Με το ψηφισθέν στις 7.10.94 Π.Δ. ναρκοθετούνται τα θεμέλια της τεχνικής πυραμίδας της χώρας μας και επιβάλλονται συνθήκες ίδιας μεταχείρισης, σε απόφοιτους Ανωτάτης και Ανώτερης Εκπαίδευσης, με προφανές διαφορετικό γνωστικό αντικείμενο, αλλά και επαγγελματικού προσανατολισμού κατά τη διάρκεια των σπουδών τους.

Με το διάταγμα αυτό επιχειρείται μέσα από μια καθαρά ανιεπιστημονική και λαϊκιστική λογική, να επιλυθούν τα χρόνια και υπαρκτά προβλήματα στο χώρο των αποφοίτων των ΤΕΙ, αλλά και της τεχνικής εκπαίδευσης της χώρας μας, μέσα από την παροχή κάποιων επαγγελματικών δικαιωμάτων, παρακάμπτοντας έτσι το πραγματικό πρόβλημα.

Σε μια περίοδο που η εργασιακή ειρήνη στον τομέα των δημοσίων έργων είναι επιτακτική, το ΥΠΕΧΩΔΕ με την ενέργειά του αυτή οξύνει ακόμη περισσότερο την αναταραχή που υπάρχει στο χώρο των επαγγελματιών διπλ. μηχανικών, μετά και από άλλες παρόμοιες "επιθέσεις" εναντίον του με το ασφαλιστικό, φορολογικό, νόμο για τα δημ. έργα κ.λ.π. και μας αναγκάζει πλέον να αμυνθούμε με ό,τι νόμιμο μέσο έχουμε στη διάθεσή μας.

Ετσι ο σύλλογος συμμετέχει στις κινητοποιήσεις που εξήγγειλε το ΤΕΕ και καλεί τα μέλη του να δραστηριοποιηθούν για ενθέρωση κάθε ενδιαφερόμενου, για το δίκαιο του αιτήματός μας, να ακυρωθεί το επίμαχο Π.Δ.



Εγκρίθηκε χρηματοδότηση για τη μελέτη του Τεχνολογικού Πάρκου Θεσσαλίας

Ευδοκίμει η πρωτοβουλία που προ διετίας ανέλαβε το Τμήμα για την δημιουργία Επιστημονικού Τεχνολογικού Πάρκου (ΕΤΕΠ) στη Θεσσαλία.

SPRINT. Την αίτηση χρηματοδότησης συνυπογράφουν το ΤΕΕ, το Επιμελητήριο και το ΤΕΙ Λάρισας.

Στην ομάδα φορέων που προωθούν την υπόθεση

ΣΘΕΒ.

Μιλώντας στην πανηγυρική ανακοίνωση της εγκριτικής χρηματοδότησης της μελέτης, ο πρόεδρος του Τμήματος Κ. Μέγας υπενθύμισε την πα-



Πρόσφατα εγκρίθηκε η πρόταση χρηματοδότησης της μελέτης σκοπιμότητας του ΕΤΕΠ στα πλαίσια του Κοινοτικού Προγράμματος

περιλαμβάνονται η νομαρχία και ο δήμος Λάρισας, ο δήμος Τρικάλων, το ΓΕΩΤΕΕ, η ΣΠΕΚ Θεσσαλίας, το ΕΘΙΑΓΕ, το ΒΙC Λάρισας και ο

τρότητα της πρωτοβουλίας και διαβεβαίωσε ότι το ΤΕΕ θα συνεχίσει να συμβάλλει στην υλοποίηση της προσπάθειας.



Το ΤΕΕ στον νομάρχη Λάρισας

Τις προτάσεις του Τμήματος για διαφανείς διαδικασίες στην ανάθεση των Δημοσίων Έργων και την αντιμετώπιση του φαινομένου των μεγάλων εκπτώσεων στις δημοπρασίες, την αναθεώρηση των συντελεστών του τεκμαριού υπολογισμού των απαιτούμενων ημερομισθίων και ασφαλιστικών εισφορών στο ΙΚΑ κατά την εκτέλεση των οικοδομικών έργων καθώς και για άλλα θέματα που απασχο-

λούν τους μηχανικούς, έθεσε στον νομάρχη

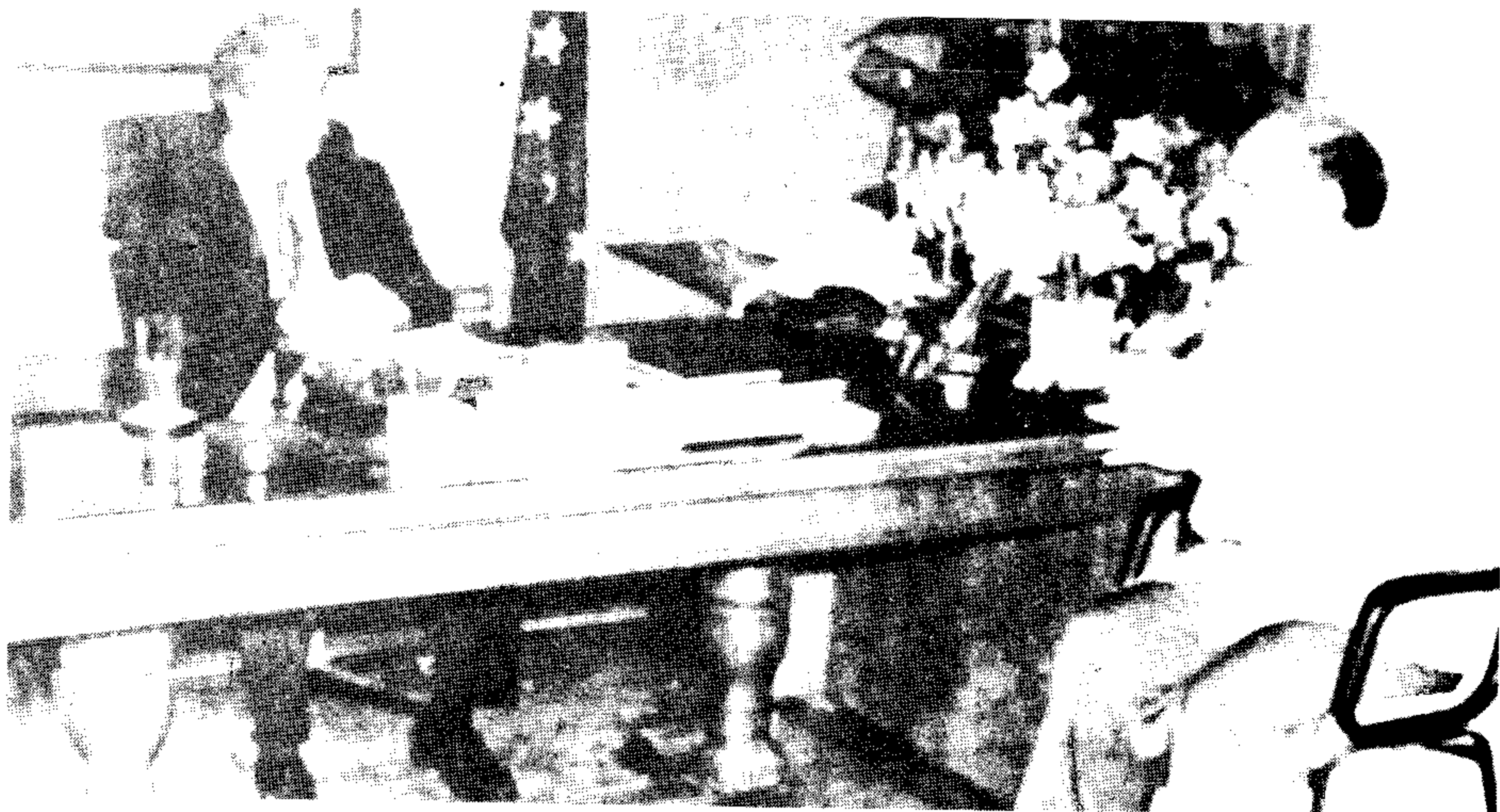

Λάρισας κ. Γιώργο Τράντο η Δ.Ε. του Τμήματος.

Λάρισας επισκέφθηκαν με αφορμή την ανάλυση των καθηκόντων του ο πρόεδρος Κ. Μέγας, ο γεν. γραμματέας Τ. Μπαρ-

μπούτης και τα μέλη της Δ.Ε. Γιάννης Κοκ-

κάρας και Λάμπρος Μόσιαλος.

Παρέμβαση για συμμετοχή του ΤΕΕ στην Γνωμοδοτική του Αναπτυξιακού Νόμου

Την παρέμβαση του κεντρικού ΤΕΕ για εκπροσώπηση του Τμήματος στις γνωμοδοτικές επιτροπές του αναπτυξιακού νόμου 1892/90 ζητά ο Κ. Μέγας με επιστολή του προς τον Κ. Λιάσκα. Σ' αυτήν αναφέρονται:

Οπως είναι γνωστό, με τον αναπτυξιακό νόμο 1892/90, που αντικατέστησε τον Ν.

1262/82, το ΤΕΕ έπαψε να συμμετέχει με εκπρόσωπό του στις Γνωμοδοτικές Επιτροπές, στις οποίες συμμετέχουν εκπρόσωποι άλλων Επιμελητηρίων (Εμποροβιομηχανικό - Οικονομικό).

Είναι θεωρούμε πολύ κατανοητή η αξίωσή μας να συμμετέχει το ΤΕΕ σ' αυτές τις Περιφ/κές Γνωμοδοτικές Επιτροπές του

ΥΠΕΘΟ επειδή μιλάμε για ανάπτυξη της Περιφέρειας, για αποκέντρωση αρμοδιοτήτων και το ΤΕΕ έχει καταδείξει χρόνια τώρα το ρόλο του, σ' αυτά τα ζητήματα.

Σας παρακαλούμε να παρέμβετε στο ΥΠΕΘΟ, να συμπεριλάβει με νέα απόφασή του για τη σύσταση και συγκρότηση των Γνωμοδοτικών Επι-

τροπών του άρθρου 8 του Ν. 1892/90 και εκπρόσωπο του Τεχνικού Επιμελητηρίου τόσο για την Κεντρική όσο και για τις Περιφερειακές Επιτροπές.

Η ενέργειά σας, παρακαλούμε να κοινοποιηθεί και στην Γεν. Γραμματεία της Περιφέρειας Θεσσαλίας.

Ο Περιφερειάρχης με το ΤΕΕ για τα Δημόσια έργα

Στη Διοικούσα Επιτροπή του Τμήματος απευθύνθηκε ο γεν. γραμματέας της περιφέρειας Θεσσαλίας προκειμένου να αντιμετωπίσει την κατάσταση που δημιουργήθηκε στις δημοπρασίες δημοσίων έργων στην περιοχή μας. Ανταποκρινόμενη η Δ.Ε. επισκέφθηκε τον κ. Γιώργο Μουτσόπουλο στο γραφείο του και του ανέλυσε τις ακόλουθες θέσεις του ΤΕΕ:

♦ Στις δημοπρασίες πρέπει πάντοτε να υπάρχει διαφάνεια και ουσιαστικός ανταγωνισμός.

♦ Για να αντιμετωπισθούν οι μεγάλες εκπτώσεις πρέπει να υπάρχουν άγρυπνες τεχνικές υπηρεσίες, πραγματικοί προϋπολογισμοί και συνεχής - αυ-

στηρή επίβλεψη στο στάδιο της κατασκευής.

♦ Το θέμα των συννενοήσεων μεταξύ εργοληπτικών εταιριών είναι καταδικαστέο από ΤΕΕ διότι νοθεύει τον ανταγωνισμό.

Από την Δ.Ε. εκφράσθηκε επίσης η αντίθεση του ΤΕΕ στους διαγωνισμούς διά περιορισμένου αριθμού προσκλήσεων και στις απευθείας και χωρίς διαγωνισμό αναθέσεις μελετών και έργων ενώ επισημάνθηκαν και τα ακόλουθα:

♦ Ο κίνδυνος ολιγοπώλησης των έργων πρέπει να αποφευχθεί με κάθε τρόπο.

♦ Η επιδίωξη μείωσης του πλήθους των επιχειρήσεων δεν πρέπει να

οδηγήσει σε καταισροφή παραγωγικών μονάδων.

♦ Η δυνατότητα ανάθεσης ενός έργου μετά από υποβολή εναλλακτικών προτάσεων με και' αποκοπήν τίμημα δημιουργεί τον κίνδυνο κλίματος αυθαιρεσιών ακόμη και σκανδάλων και πρέπει να αποσυρθεί.

♦ Μιλώντας αμέσως μετά στους δημοσιογράφους ο κ. Γ. Μουτσόπουλος χαρακτήρισε ιδιαίτερα δημιουργική τη συνάντηση και εξέφρασε την πεποίθηση ότι με τη βοήθεια του ΤΕΕ θα ξεπεραστούν τα προβλήματα και θα προχωρήσουν με άμεμπτες διαδικασίες τα έργα του Δημοσίου στην περιοχή μας.



Για το Πολυτεχνείο

Η διοικούσα Επιτροπή του ΤΕΕ - Τμήματος Κεντρ. και Δυτ. Θεσσαλίας, τιμά την 21η επέτειο της ηρωϊκής εξέγερσης, του Πολυτεχνείου, έναντι στην ξενοκίνητη χούντα, αποδίδοντας φόρο τιμής στους αγωνιστές που θυσιάστηκαν για τα αιώνια ιδανικά της Ελευθερίας, της Δημοκρατίας και της Λαϊκής Κυριαρχίας.

Διακηρύσσουμε σήμερα, για μια ακόμη φορά πως οι Έλληνες Μηχανικοί, πιστοί στο όραμα και τους στόχους που τότε χαράχθηκαν, είναι αποφασισμένοι να συνεχίσουν τον αγώνα τους για την ανάπτυξη και τον εκσυγχρονισμό της Ελληνικής κοινωνίας.



Εκπροσωπήσεις

Με αποφάσεις της η Δ.Ε. όρισε εκπροσώπους του Τμήματος:

♦ Στην εποπτεύουσα επιτροπή του γραφείου ΤΣΜΕΔΕ Λάρισας τους συναδέλφους:

Δημήτριο Χαιζημαυρουδή, τακτικό και τον Ευάγγελο Καλλίνο, αναπληρωτή.

♦ Στην επιτροπή Αξιολόγησης Πολεοδομικών και Τοπογραφικών Μελετών τους συναδέλφους:

Κων/νο Μάνο, τακτικό και Ανδρέα Σοφριανό, αναπληρωτή.

♦ Στην επιτροπή Εισήγησης Ανάθεσης Εργων της 1ης Στρατιάς τους συνα-

δέλφους:

Λάμπρο Κορδελά, τακτικό και Βασίλειο Κακάτσιο, αναπληρωτή.

♦ στη ΣΠΕΚ Θεσσαλίας τους συναδέλφους:

Λάμπρο Μόσιαλο και Τριαντάφυλλο Χαιζηνίκο

♦ στην επιτροπή του δήμου Λάρισας για το έργο κατασκευής του νέου Χώρου Υγειονομικής Ταφής Απορριμμάτων (ΧΥΤΑ) οι συνάδελφοι:

Κώστας Φαλούτσος και Αντώνης Γαλερίδης

□

Αντικατάσταση

Ο συνάδελφος Αθαν. Παπαζαφείρης αντικατέστησε τον Μιχ. Ταμήλο στη θέση του μέλους της Αντιπροσωπείας του Τμήματος μετά την παραίτηση που υπέβαλλε ο τελευταίος για επαγγελματικούς λόγους.

□

Θυμηθείτε την Βιβλιοθήκη!

Παρακαλούνται οι συνάδελφοι που έχουν δανειστεί βιβλίο από την Βιβλιοθήκη του Τμήματος, και τα οποία έχουν... λησμονήσει να επιστρέψουν, να το πράξουν σύντομα βοηθώντας στην προσπάθεια αναταξινόμησης του υλικού που διαθέτει η βιβλιοθήκη.

□

Μισθολογικά κλίμακια Μηχανικών

Στη συνέχεια δημοσιεύεται πίνακας με τα κατώτατα όρια βασικών μισθών των μηχανικών που εργάζονται στον ιδιωτικό τομέα όπως αυτά διαμορφώθηκαν με τις κατά καιρούς αυξήσεις είτε μέσω της ΑΤΑ είτε με την υπογραφή Εθνικών Συλλογικών Συμβάσεων Εργασίας.

ΚΛΙΜΑΚΙΑ	ΜΙΣΘΟΣ	ΑΥΞΗΣΗ
από ημ.		ΙΟΥΛ.
		ΕΓΣΣΕ
απόκτ.	1.189	1.794
διπλ. 1		6,5%
0-3	95.000	189.724
3-6	104.000	207.088
6-9	116.000	229.793
9-12	124.000	244.635
12-15	132.000	259.364
15-18	140.000	274.088
18-21	147.000	286.973
21-24	153.000	298.478

Οι παραπάνω βασικοί μισθοί προσαυξάνονται με τα επιδόματα που φαίνονται παρακάτω:

- | | |
|--|--|
| 1. Γάμου 10% | 7β. Κατασκευών 15%. |
| 2. Παιδιών 5% για κάθε ανήλικο παιδί ή κάτω των 25 χρόνων και σπουδάζουν σε ανώτατη ή ανώτερη σχολή. | 7γ. Συντηρήσεως έργων 15%. |
| 3. Μεταπτυχιακές σπουδές 10%. | 7δ. Εκμεταλλεύσεως 15%. |
| 4. Ξένης γλώσσας 10% για μια γλώσσα και 5% για κάθε επιπλέον. | 7ε. Προμηθειών 15%. |
| 5. Γενικού διευθυντή 30%. | 7στ. Πωλήσεων 15%. |
| 6. Τεχνικού διευθυντή 20%. | 7ζ. Προγραμματισμού 15%. |
| 7. Προϊσταμένου τμήματος | 7κ. Εκπαιδ. Τεχν. Προσωπικού 15%. |
| 7α. Μελετών 15%. | 8. Υπεύθυνου έργου σε ομάδα μελέτης ή υπεύθυνου εργοταξίου 15%. |
| | 9. Επιβλέπων βάσει του νόμου 25%. |
| | 10. Επικίνδυνης ή και ανθυγιεινής εργασίας - όπως και οι άλλοι εργαζόμενοι στον ίδιο χώρο. |



ΣΥΝΕΝΤΕΥΞΗ ΤΥΠΟΥ ΤΕΕ, ΓΕΩΤΕΕ ΚΑΙ ΟΙΚ. ΕΠΙΜΕΛΗΤΗΡΙΟΥ

Κοινή στάση των Επιμελητηρίων στο θέμα των επαγγελματικών δικαιωμάτων

◆ Και αλληλεγγύη στον αγώνα του ΤΕΕ

Την κοινή θέση τους για οριοθέτηση των επαγγελματικών δικαιωμάτων όλων των επιστημονικών ειδικοτήτων μετά από σοβαρή μελέτη και διάλογο της Πολιτείας με τους ενδιαφερόμενους φορείς, εξέφρασαν τα τοπικά τμήματα του ΤΕΕ, του ΓΕΩΤΕΕ και του Οικονομικού Επιμελητηρίου.

Σε συνέντευξη που δόθηκε στα γραφεία του Τμήματος ο πρόεδρος της Δ.Ε. Κ. Μέγας και οι πρόεδροι των τοπικών παραρτημάτων του ΓΕΩΤΕΕ Κων. Τζανακούλης και του Οικονομικού Επιμελητηρίου Στ. Αποσιόλου, περιέγραψαν με μελανά χρώματα την ισχύουσα σήμερα κατάσταση μιλώντας για "κομφούζιο" στο θέμα των επαγγελματικών δικαιωμάτων και για αποφάσεις που λαμβάνονται από τις κυβερνήσεις αποσπασματικά και απρογραμμάτιστα.

Σ' αυτή την κατάσταση α-

ποδόθηκε και η εξέλιξη με το Π.Δ. 318/94 ενώ από το ΓΕΩΤΕΕ και το Οικονομικό Επιμελητήριο εκφράσθηκε η αλληλεγγύη στον αγώνα του ΤΕΕ για ανάκλησή του. Παράλληλα διευκρινίσθηκε η κοινή θέση των Επιμελητηρίων για καθορισμό των επαγγελματικών δικαιωμάτων των αποφοίτων των ΤΕΙ μετά από μελέτη και διάλογο επί του θέματος.

Μιλώντας στη συνέντευξη τύπου ο πρόεδρος της Δ.Ε. Κ. Μέγας επεσήμανε μεταξύ άλλων:

Το Π.Δ. 318/94 είναι απαράδεκτο και προκλητικό. Μ' αυτό ουσιαστικά εξισώνονται οι απόφοιτοι των ΤΕΙ με τους Διπλωματούχους Μηχανικούς ενώ προωθείται η πλήρης ισοπέδωση και η καταβράθρωση της αξιοκρατίας. Ταυτόχρονα υπονομεύεται η ανάπτυξη της χώρας και κάθε προσπάθεια αναβάθμισης της Δημόσιας Διοίκησης. Είναι επίσης φανερό ότι υποβαθμίζονται τα Πανεπιστήμια και ιδιαίτερα τα Πολυτε-

χνεία, ενώ αγνοούνται κατάφωρα τα κριτήρια εισαγωγής στα ΑΕΙ και ΤΕΙ. Μ' αυτό το Π.Δ. χιλιάδες νέοι απόφοιτοι των ΤΕΙ εκρίσθησαν εν μια νυκτί αυτόνομοι επιστήμονες, μελετητές και ερευνητές. Πρόκειται για την αποθέωση του λαϊκισμού και της ισοπέδωσης που δεν έχει ανάλογο προηγούμενο στην Ελληνική Ιστορία...

Είναι δυνατόν παιδιά που σπούδασαν 3 χρόνια στα ΤΕΙ να αποκτούν τα ίδια επαγγελματικά δικαιώματα με τα παιδιά που φοίτησαν 5 χρόνια στα Πολυτεχνεία;

Είναι δυνατόν θέματα που σχετίζονται με την επιστήμη και την ασφάλεια των έργων αλλά και των εργαζομένων σ' αυτά να λύνονται με τη σπάδη του λαϊκισμού;

Όταν από ολόκληρη την Ελλάδα καταφθάνουν διαμαρτυρίες για τη δυσκολία που παρουσιάζουν ο νέος Κανονισμός Σκυροδέματος και ο Νέος Αντισεισμικός

Κανονισμός, αναρωιέται κανείς πως θα γίνουν αυτοί κατανητοί από τους αποφοίτους των Τ.Ε.Ι. Όταν οι Διπλ. Μηχανικοί, με τη γνωστή επιλογή εισαγωγής στα Πολυτεχνεία και την αναγνωρισμένη σιάθμη σπουδών αντιμετωπίζουν

σχέδιο νόμου όμως και όχι με υπουργικές αποφάσεις ή προεδρικά διατάγματα που εκ του προχείρου παρεμβαίνουν στη δομή της Παιδείας. Θα πρέπει επίσης να σημειωθεί ότι πρώτα πρέπει να καθορίζονται τα επαγγελματικά δικαιώματα των

να διαβάσει ένα σχέδιο, να εφαρμόσει τις χορηγούμενες οδηγίες και να ανιληφθεί την αιτιολόγησή τους. Λείπει ο άνθρωπος, που με τις οδηγίες και την εποπεία του μηχανικού θα αποφύγει τα λάθη κατασκευής, θα πετύχει την οικονομία και θα



δυσχέρειες, καταλαβαίνουν όλοι τι μπορεί να περιμένει κανείς από χαμηλότερη ικανότητα και υποδεέστερη σιάθμη σπουδών...

Τώρα πλέον το Π.Δ. 318/94 έχει πάρει τον δρόμο της ανάκλησης. Ο διάλογος με τα αρμόδια υπουργεία έχει αρχίσει και το ΤΕΕ επεξεργάζεται τις προτάσεις που θα καταθέσει.

Θέση μας είναι ότι πρέπει να καθορισθούν τα επαγγελματικά δικαιώματα των αποφοίτων των Τ.Ε.Ι. και να ενταχθούν αυτοί στην τεχνική πυραμίδα. Με

αποφοίτων και μετά να ιδρύονται οι σχολές. Όχι όπως έγινε πρόσφατα και με τα Ι.Ε.Κ....

Πιστεύουμε ότι υπάρχει χώρος στην παραγωγή των τεχνικών έργων, για την απασχόληση και την προσφορά χρησίων υπηρεσιών από τη μεγάλη ομάδα των τεχνολόγων.

Είναι βέβαιο ότι από την εκτέλεση των έργων λείπει ο ενδιαμέσος κρίκος, μεταξύ επιστήμονος μηχανικού και τεχνίτη. Λείπει ο τεχνικός που θα παρακολουθεί το έργο συνεχώς, θα ξέρει

βελτιώσει την ποιότητα του εκτελούμενου έργου. Και είναι απόλυτη ανάγκη να ανεβάσουμε την ποιότητα των έργων μας, είναι θέμα επιβίωσής μας στον κλιμακούμενο και εντεινόμενο ευρωπαϊκό ανταγωνισμό....

Και εν πάσει περιπτώσει πρέπει να υπερασπίσουμε την έννοια της Επιστήμης στον τόπο που τη γέννησε. Και τους χιλιάδες πτυχιούχους των Α.Ε.Ι. που έγινε προκλητική προσπάθεια να υποβαθμιστούν....

□

ΜΕΤΑ ΤΙΣ ΚΥΒΕΡΝΗΤΙΚΕΣ ΠΑΛΙΝΩΔΙΕΣ

Οργισμένη αντίδραση των μηχανικών

Τρίωρη στάση εργασίας και ματαίωση δημοπρασιών σε Λάρισα και Τρίκαλα

Αμεση και δυναμική ήταν η αντίδραση του Τμήματος στην παρελκυστική τακτική που δείχνει να ακολουθεί η κυβέρνηση όταν αφορά το θέμα των επαγγελματικών δικαιωμάτων των αποφοίτων ΤΕΙ και την ανάκληση του Π.Δ 318/94

Μετά από σύσκεψη των προέδρων των περιφεριακών τμημάτων στην Αθήνα όπου έγινε ενημέρωση για τις εξελίξεις του θέματος, ο πρόεδρος Κ.Μέγας συγκάλεσε εκτάκτως την Διοικούσα επιτροπή, παρουσίασε τα νέα στοιχεία και μετά από συζήτηση απο-

φασίστηκε - μεταξύ άλλων - να προταθεί στους συλλόγους των μηχανικών προκήρυξη τριώρης στάσης εργασίας.

Η κινητοποίηση σημείωσε μεγάλη επιτυχία και μεταξύ των αποτελεσμάτων της περιλαμβάνεται η ματαίωση τριών μειοδοτικών διαγωνισμών για μεγάλα έργα στην περιοχή μας - συνολικού προϋπολογισμού 1,4 δισ. δραχμών.

Η μία δημοπρασία αφορούσε έργα της Διεύθυνσης Συγκοινωνιακών Εργων, η άλλη της Νομαρχίας Τρικάλων και η τρίτη του ΤΕΙ Λάρισας.

Μέλη της Δ.Ε., των διοικήσεων των συλλόγων και

της Ν.Ε. Τρικάλων βρέθηκαν την ώρα διεξαγωγής των διαγωνισμών στα γραφεία των υπηρεσιών μπλοκάροντας τις διαδικασίες και ενημερώνοντας τους υπαλλήλους αλλά και τους εργολήπτες. Όλες οι εμπλεκόμενες στη διαδικασία των διαγωνισμών πλευρές συντάχθηκαν με τη στάση του ΤΕΕ.

Από την ίδια εκτάκτως συγκληθείσα συνεδρίαση της Δ.Ε. εκδόθηκε η ακόλουθη ανακοίνωση:

Συνήλθε σήμερα σε έκτακτη συνεδρίαση η ΔΕ του Τμήματος Κεντρ. & Δυτ. Θεσσαλίας του ΤΕΕ, με την παρουσία εκπροσώπων των τοπικών Συλλό-

γων των Μηχ/κών και εκπροσώπων του Οικονομικού Επιμελητηρίου και εξέτασε τις πρόσφατες εξελίξεις στο θέμα των επαγγελματικών δικαιωμάτων των αποφοίτων Τ.Ε.Ι

Μετά από ενημέρωση επί των νέων στοιχείων που προέκυψαν εκτιμήθηκε ως ιδιαίτερα αρνητική η πορεία που ακολουθείται από την Κυβέρνηση στο συγκεκριμένο θέμα.

Επισημάνθηκε ότι οι Διπλ. Μηχαν/κοί και το ΤΕΕ δεν έχουν να μοιράσουν οτιδήποτε με τους Τεχνολόγους, ούτε έχουν αντίρρηση να καθοριστούν τα επαγγελματικά τους δικαιώματα μετά από διάλογο "επί

μηδενικής βάσης" και σύμφωνα με τα ιρία έτη και τη διδασκόμενη ύλη σπουδών τους.

Η ΔΕ του ΤΕΕ εκφράζει την έντονη ανησυχία της και

Είσι αναφύεται σοβαρό πρόβλημα αφερεγγυότητας την οποία επιδεικνύει με την συμπεριφορά της η Κυβέρνηση και η οποία καταγγέλεται από το ΤΕΕ.

νι στην κατοχύρωση της επιστημονικής γνώσης. Μια σιάση που εκπορεύεται από μικροπολιτικές και ψηφοθηρικές σκοπιμότητες.

Η ΔΕ του ΤΕΕ

Τις επόμενες ημέρες η ΔΕ θα επιδιώξει συναντήσεις με όλους τους Βουλευτές των Νομών Λάρισας, Τρικάλων και Καρδίτσας καθώς και των Ν.Ε



Μέλη της ΔΕ και των διοικήσεων των συλλόγων βρέθηκαν έξω από τις υπηρεσίες μπλοκάροντας τις δημοπρασίες.

για την μεγάλη καθυστέρηση που παρατηρείται στην ολοκλήρωση της διαδικασίας ανάκλησης του ΠΔ 318/94 αλλά και για το διαφαινόμενο περιεχόμενο του σχεδίου νόμου που προετοιμάζει η Κυβέρνηση και το οποίο αφορά την έμμεση ανωτατοποίηση των ΤΕΙ.

Η ΔΕ αντιτίθεται στη σύνθεση της Επιτροπής που συγκρότησαν τα αρμόδια Υπουργεία και η οποία θα εκπονήσει το σχέδιο των επαγγελματικών δικαιωμάτων των αποφοίτων ΤΕΙ.

Η ενέργεια αυτή καταδεικνύει την εχθρική σιάση της Κυβέρνησης απέναν-

και οι Σύλλογοι των Μηχ/κών αποφάσισαν να κηρύξουν προειδοποιητική σιάση εργασίας την Δευτέρα 5.12.94 από ώρα 9.30-12.30. Καλούν όλους τους Μηχ/κούς μέλη του Τμήματος να αποσχουν από οποιαδήποτε εργασία την συγκεκριμένη ημέρα και ώρες.

των πολιτικών κομμάτων με σκοπό να τους ενημερώσει για την κατάσταση που διαμορφώνεται.

Καλεί όλους τους Διπλ. Μηχ/κούς να βρίσκονται σε επαγρύπνηση και να μετέχουν αγωνιστικά στις κινητοποιήσεις του κλάδου.



Το ΤΕΕ για την πλημμύρα

Στη διάθεση της Πολιτείας και των τοπικών εκπροσώπων για την αντιμετώπιση των πλημμύρων στη Θεσσαλία τέθηκε αμέσως μετά την εκδήλωση του φαινομένου ολόκληρο το έμπυχο δυναμικό του ΤΕΕ.

Αυτοβούλως οι συνάδελφοι εργαζόμενοι στις αρμόδιες υπηρεσίες, στις τεχνικές εταιρίες αλλά και ελεύθεροι επαγγελματίες συνεισέ-

φεραν στην αντιμετώπιση της θεομηνίας. Αλλά και ο πρόεδρος Κ. Μέγας επικοινωνώντας εκ μέρους της διοικούσας με τον περιφερειάρχη και τους νομάρχες της Θεσσαλίας έθεσε στη διάθεσή τους το δυναμικό του ΤΕΕ όχι μόνο για την αντιμετώπιση των καταστροφών και την αποκατάσταση των ζημιών αλλά και για τον σχεδιασμό που θα ακο-

λουθήσει ώστε να αποφευχθεί στο μέλλον δημιουργία παρόμοιων καταστάσεων. Κλιμάκιο του ΤΕΕ εξάλλου στο οποίο μετείχαν οι πρόεδροι της Δ.Ε. Κ. Μέγας και της Αντιπροσωπείας Δ. Χαιζημαυρουδής επισκέφθηκε τις πληγείσες περιοχές και συναντήθηκε με τις τοπικές αρχές και τον νομάρχη Καρδίτσας κ. Στ. Κατσανίδη.



ΕΚΤΥΠΩΣΕΙΣ OFFSET ΛΑΒΔΑΚΗΣ

ΕΚΔΟΣΕΙΣ ΒΙΒΛΙΩΝ - ΠΕΡΙΟΔΙΚΩΝ
(ΗΛΕΚΤΡΟΝΙΚΗ ΣΕΛΙΔΟΠΟΙΗΣΗ -
ΔΙΑΧΩΡΙΣΜΟΙ ΧΡΩΜΑΤΩΝ)

ΕΓΧΡΩΜΩΝ ΠΡΟΣΠΕΚΤ

ΜΕΤΟΧΕΣ - ΚΟΥΤΙΑ ΣΥΣΚΕΥΑΣΙΑΣ

7ο ΧΙΛ. ΛΑΡΙΣΑΣ - ΒΟΛΟΥ ΤΗΛ. 041. 571.273 FAX. 571.274

ΟΙ ΚΑΤΑΙΓΙΔΕΣ ΤΟΥ ΟΚΤΩΒΡΙΟΥ ΣΤΟΝ Ν. ΚΑΡΔΙΤΣΑΣ

Φυσικό Γεγονός που μπορούσε να προβλεφθεί ή "Θεομηνία";

**του Κων/νου Αιμ. Πιστρίκα Μέλους Αντι/πείας ΤΕΕ
Πολιτικού Μηχανικού - Μελετητή Υδραυλικών Εργων**

Με το σημείωμα αυτό γίνεται προσπάθεια για μία προσέγγιση από επιστημονικής απόψεως στο φυσικό γεγονός της πλημμύρας που έπληξε τις τελευταίες μέρες την περιοχή μας.

Οι σκέψεις που διατυπώνονται στοχεύουν, αφού γίνει κατά το δυνατόν κατανοητό το πρόβλημα της απορροής,

♦ Να δοθεί μία τεκμηριωμένη απάντηση στο αν επρόκειτο για μία συνηθισμένη πλημμύρα ή θεομηνία.

Στην ψύχραιμη αντιμετώπιση της κατάστασης, τον σωστό σχεδιασμό και προγραμματισμό των έργων που προβλέπονται από τις υπάρχουσες μελέτες της περιοχής, που πιθανόν να χρειάζονται αναθεώρηση και προσαρμογή στα καινούρια δεδομένα.

1. Η βροχόπτωση που δεν συγκρατείται από τον φυτικό κόσμο πέφτει στην γη όπου μπορεί να εξαιμισθεί, διηθηθεί ή συγκρατηθεί σε διάφορους επιφανειακούς σχηματισμούς.

Όταν οι ανάγκες αυτές ικανοποιηθούν τότε το πλεόνασμα ρέει (υπακούοντας στους νόμους της βαρύτητας) προς το πλησιέστερο ρεύμα.

Όταν η βροχή είναι ιδιαίτερα έντονη ή παρατείνεται για πολύ χρόνο ή και τα δύο, τότε η πλεονάζουσα απορροή είναι μεγάλη, τα ρεύματα και οι ποταμοί πολλές φορές υπερχειλίζουν προκαλώντας μεγάλες ζημιές

στο ανθρώπινο περιβάλλον.

2. Ο υδραυλικός μηχανικός όταν ασχολείται με μία συγκεκριμένη απορροή πρέπει να απαντήσει στα πιο κάτω ερωτήματα:

♦ πόσο συχνά μπορεί να συμβούν πλημμύρες

♦ πόσο μεγάλο μπορεί να είναι το μέγεθός τους.

Στις πιο πάνω ερωτήσεις μπορεί να δοθεί απάντηση με τον προσδιορισμό της συχνότητας και της διάρκειας των παροχών, από μετρήσεις που έγιναν για ένα μεγάλο χρονικό διάστημα.

Το πρόβλημα που πρέπει να αντιμετωπισθεί είναι, πως θα χρησιμοποιήσουμε τις γνώσεις που έχουμε, ώστε να προβλέψουμε, με τα δεδομένα που υπάρχουν, όσο "φτωχά" και αν είναι, τι θα συμβεί στο μέλλον.

Αυτό είναι ένα θεμελιώδες πρόβλημα για κάθε τεχνική μελέτη, επειδή ο μηχανικός μελετάει και κατασκευάζει έργα, ικανά να ανταποκριθούν σε μελλοντικές ανάγκες.

Ιδιαίτερα ο Υδραυλικός Μηχανικός ασχολείται σχεδόν αποκλειστικά με φυσικά γεγονότα (βροχές, χιόνια, εξάμιση κ.λ.π.) που είναι από την φύση τους τυχαία και μπορούν να πάρουν μία οποιαδήποτε μη αρνητική τιμή.

Ο Μηχανικός που ασχολείται με την προστασία από πλημμύρες, θέλει να είναι σίγουρος, ότι οι διάφορες κατασκευές που

έχουν γίνει κατά μήκος των οχθών του ποταμού, δεν θα υπερβληθούν περισσότερες φορές από όσες η συχνότητα σχεδιασμού, που αυτός θεωρεί οικονομική και ορίζει ή ίσως ποτέ, αν πρόκειται για ασφάλεια ανθρώπινων ζωών.

Το οριακό κριτήριο με το οποίο σχεδιάζονται τα διάφορα τεχνικά έργα των ποταμών όπως οι γέφυρες, φράγματα κ.λ.π. είναι εκείνο "που δεν θα συμβεί πιο συχνά από μία φορά στα 100 χρόνια". Αυτό σημαίνει ότι οι μελετητές των έργων θέλουν να ξέρουν την πιο πιθανή παροχή που πραγματοποιείται κατά μέσον όρο μία φορά στα 100 χρόνια.

3. Τα χαρακτηριστικά των "Λεκανών απορροής" που επιδρούν στην τιμή της απορροής είναι : η έκταση, η κλίση, ο προσανατολισμός, το σχήμα, το μέσο γεωμετρικό ύψος, η μορφή των ρευματικών δικτύων και η ένταση της βροχής.

Ειδικότερα η επίδραση της έντασης της βροχής στην απορροή είναι άμεση, επειδή όταν υπερβληθεί η τιμή της ικανότητας διήθησης, το νερό που πλεονάζει απορρέει με την βοήθεια των επιφανειακών ρευμάτων.

4. Στις προϋπάρχουσες μελέτες της περιοχής και κυρίως στην πιο πρόσφατη, με τίτλο "ΟΡΙΣΤΙΚΗ ΣΥΜΠΛΗΡΩΜΑΤΙΚΩΝ ΑΝΤΙΠΛΗΜΜΥΡΙΚΩΝ ΕΡΓΩΝ ΠΕΔΙΑΔΩΝ ΚΑΡΔΙΤΣΗΣ" του ΥΠΕΧΩΔΕ (Μελετητής ή "ΥΔΡΕΤΜΕ" Ο.Ε.) η επεξεργασία του "υλικού": των βροχομετρικών σταθμών της περιοχής, που αναφέρονταν σε περίοδο παρατηρήσεων (1950-1985) ήτοι 35 ετών, με ακρότατες τιμές όπως πιο κάτω.

Υψος βροχής σε χλσι.

Σταθμός	24ωρες		48ωρες	
	ελάχιστη	μέγιστη	ελάχιστη	μέγιστη
Καρδίτσα	50	120	62	170

Ανάβρα	64	120	76	127
--------	----	-----	----	-----

Οδήγησε σε αποτελέσματα που φαίνονται στον πιο κάτω πίνακα για περιόδους επαναφοράς 25, 50 και 100 ετών.

Υψος βροχής σε χλσι.

Σταθμός	24ωρες			48ωρες		
	T=25	T=50	T=100	T=25	T=50	T=100
Καρδίτσα	114	125	136	140	154	168
Ανάβρα	113	122	131	132	141	150

που σημαίνει, ότι σύμφωνα με την μελέτη η τιμή σχεδιασμού της έντασης της βροχής για περίοδο επαναφοράς T=100 χρόνια είναι για 24ωρη βροχόπτωση για την Καρδίτσα 136 χλσι. και την Ανάβρα 131 χλσι. και για 48ωρη βροχόπτωση 168 χλσι. και 150 χλσι. αντίστοιχα.

Για να εκτιμηθεί το πόσο εξαιρετικές και σπάνιες είναι οι πρόσφατες βροχοπτώσεις στην περιοχή μας, χρησιμοποιούμε τις καταγραμμένες εντάσεις βροχής στους βροχομετρικούς σταθμούς της περιοχής για να συγκρίνουμε με άλλες γνωστές εντάσεις.

Βροχές 21-22 Οκτωβρίου 1994

Σταθμός	Υψος βροχής σε χλσι.	
	24ωρες	48ωρες
Καρδίτσα	230	287
Ανάβρα	160	240
Καρδισομάγ	172	229
Γραμματικό	112	169
Καλιφώνι	113	210
Πεδινό	85	128

Ειδικότερα στον βροχομετρικό σταθμό Καρδίτσας καταγράφηκε:

12ωρη ένταση 148 χλσι.

18ωρη ένταση 215 χλσι.

Οι πιο πάνω εντάσεις είναι πρωτοφανείς για τα Ελληνικά δεδομένα και είναι συγκρίσιμες με εντάσεις βροχής Μ. Βρετα-

νίας, όπου η μεγαλύτερη ένταση βροχής που έχει ποτέ μετρηθεί για 15ωρη βροχή είναι 280 χλσι. (Να σημειωθεί ότι στη Μ. Βρετανία έχουν καταγραφεί παραιρήσεις εκατοντάδων ετών).

Είναι φανερό ότι στους σταθμούς Καρδίτσας και Ανάβρας είχαμε υπέρβαση των προβλεπόμενων τιμών περιόδου επαναφοράς $T=100$ ήτοι $(230-136)=94$ χλσι. και για την Ανάβρα $(160-131)=29$ χλσι. για 24ωρες βροχές και $(287-168)=119$ χλσι. και για την Ανάβρα $(240-150)=90$ χλσι. για 48ωρες βροχές.

Με όσα προαναφέρθηκαν, αν "θεομηνία" είναι το φυσικό γεγονός που όταν εκδηλώ-

αποδεκτό ότι τα διάφορα γεγονότα που έγιναν τα τελευταία 30-50 χρόνια μπορούν να χρησιμοποιηθούν για την πρόβλεψη παρόμοιων γεγονότων στο μέλλον.

Στα υδρολογικά φαινόμενα υπάρχει μια κυκλική εναλλαγή, όχι στα γεγονότα, αλλά στις πιθανότητες τους. Αυτό δεν αποκλείει, για παράδειγμα, την δυνατότητα να πραγματοποιηθούν μέγιστες τιμές στις περιόδους όπου οι πιθανότητες τους είναι ελάχιστες.

Το "επεισόδιο βροχής" της 21-22/10-1994 μπορεί με σιγουριά να χαρακτηριστεί σαν γεγονός με περίοδο επαναφοράς $T=44$ ετών, αφού ανάλογο δεν παραιρήθηκε στην περίοδο των παραιρήσεων και κατα-

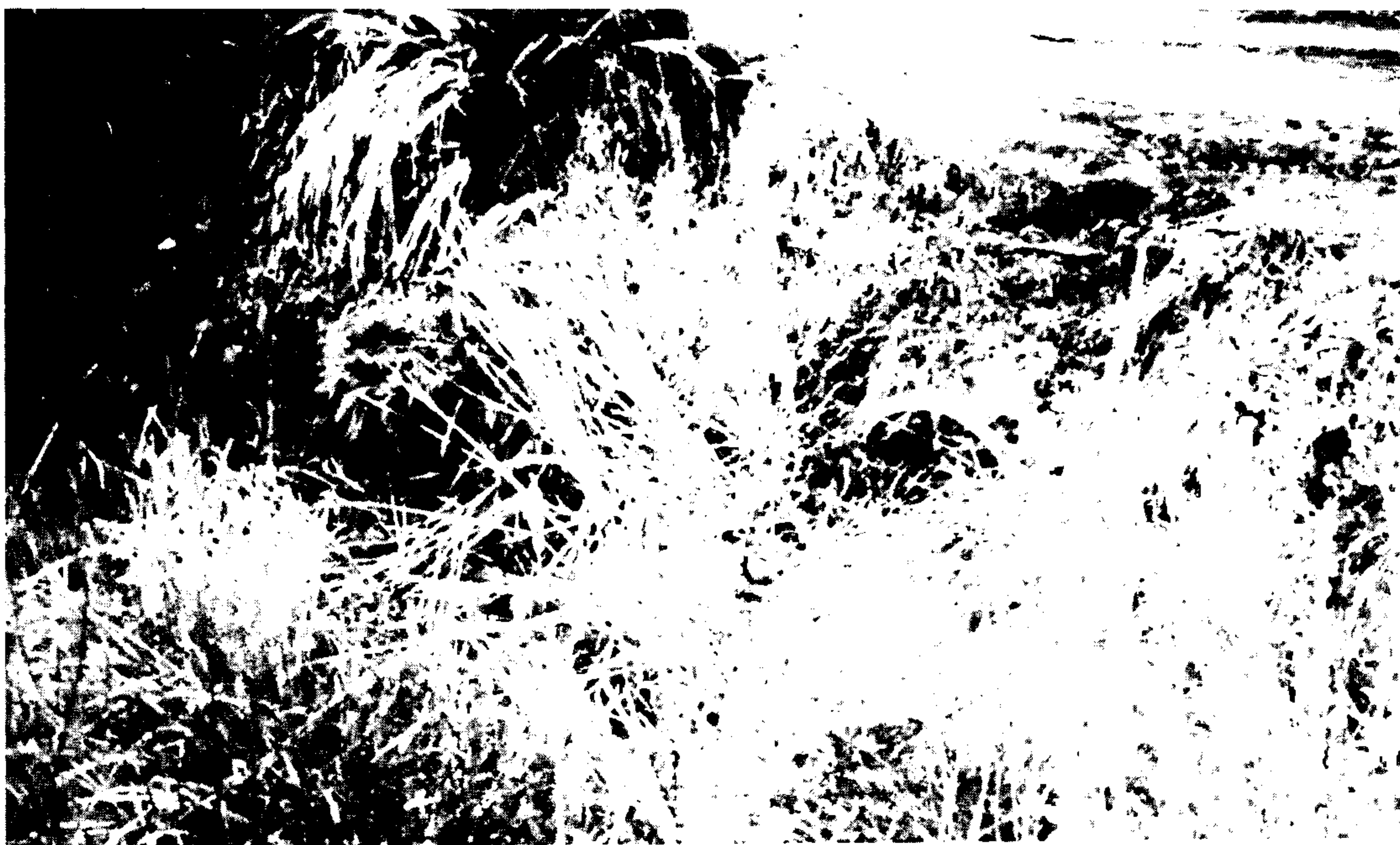

Διάβαση αγροτικής οδού πάνω από τραπεζοειδή τάφρο. Προβλέπονταν και είχε κατασκευασθεί το τεχνικό έργο της φωτογραφίας (Σωληνωτός σχετός Φ80).

νεται, μια παράμετρος του παίρνει μία τιμή, που είναι έξω από αυτό που μπορούμε να προβλέψουμε, επεξεργαζόμενοι τα δεδομένα που υπάρχουν με μεθόδους αποδεκτές από την επιστήμη και τις προδιαγραφές.

Τότε οι καταιγίδες της 21ης και 22ας χαρακτηρίζονται ανεπιφύλακτα "θεομηνία".

5. Στην ανάλυση συχνοτήτων έχει γίνει

γραφών των βροχομετρικών σταθμών (1950- 1994).

Η πιθανότητα να έχουμε ένταση βροχής μεγαλύτερη από αυτή στα δυο επόμενα χρόνια είναι:

$1 - (1 - 1/44)^2 = 1-0,96=4\%$ περίπου, στον δε επόμενο χρόνο μόνο 2%.

Κατά συνέπεια επιβάλλεται ψύχραιμη α-

ντιμετώπιση της κατάστασης, σχεδιασμός και προγραμματισμός των αντιπλημμυρικών έργων.

Δεν πρέπει να επιτραπεί να γίνουν έργα πέρα από τα "άμεσα" που αναφέρονται αποκλειστικά, στην αποκατάσταση των κατε-

Ανάβρας στην προβλεπόμενη με περίοδο επαναφοράς $T=100$ χρόνια 24ωρης βροχόπτωσης.

Σημειώνεται ότι οι 24ωρες βροχές είναι αυτές που παρουσιάζουν μεγαλύτερο ενδιαφέρον για την υπόψη μελέτη.



Διάβαση αγροτικής οδού πάνω από τραπεζοειδή τάφρο στο ίδιο ακριβώς σημείο της φωτ. (1). Υστερα από μελέτη κατασκευάστηκε πλακοσκεπής οχετός 3Χ2 απαραίτητος όπως αποδείχθηκε για την διοχέτευση παροχής σχεδιασμού.

στραμμένων αναχωμάτων, την αποκατάσταση τομών που έγιναν στο οδικό δίκτυο, την απομάκρυνση δένδρων κλπ. από τις κοίτες των ρευμάτων και την καθαίρεση φραγμάτων.

Από εκεί και πέρα τα συμπληρωματικά και αντιπλημμυρικά έργα των πεδιάδων Ν. Καρδίτσας πρέπει να γίνουν σύμφωνα με την υπάρχουσα οριστική μελέτη η οποία είναι και η βασική μελέτη. Μάλλον θα απαιτηθούν, πριν από την έναρξη των όποιων τμημάτων του έργου συμπληρωματικές επί μέρους μελέτες, που θα αναθεωρούν τα προβλεπόμενα, με βάση τα καινούρια δεδομένα, όπου αποδεδειγμένα είχαμε υπέρβαση της έντασης σχεδιασμού, κατά 94 χλστ. στον σταθμό Καρδίτσας και 29 χλστ. στο σταθμό

Οι φωτογραφίες που ακολουθούν και τα σχόλια που τις συνοδεύουν δίνουν ίσως, την πιο πειστική απάντηση για την αναγκαιότητα ύπαρξης ολοκληρωμένης μελέτης πριν από την κατασκευή.

Βιβλιογραφία:

1. Υδρολογία E. WILSON
2. Οριστική Μελέτη Συμπληρωματικών αντιπλημμυρικών έργων πεδιάδων Ν. Καρδίτσας.
3. Στοιχεία από βροχομετρικούς σταθμούς Καρδίτσας.

Φωτ. (1) 11-10-1992

Φωτ. (2) ώρα 16η 23-10-1994



Ανακοίνωση του πολιτικού μηχανικού Ι. Παπαϊωάννου
στο 24ο Πανευρωπαϊκό Συνέδριο Σεισμολογίας

Η ΣΕΙΣΜΙΚΟΤΗΤΑ ΤΗΣ ΚΕΝΤΡΙΚΗΣ ΕΛΛΑΔΑΣ

Ζεύξη του Μαλιακού : Επικίνδυνη λόγω σεισμικότητας

Κατά τη διάρκεια των εργασιών του 24ου Πανευρωπαϊκού Συνεδρίου Σεισμολογίας που πραγματοποιήθη-

κε για πρώτη φορά στην Αθήνα, από τις 19 έως τις 24 Σεπτεμβρίου, με διοργανωτή τον τομέα Γεωφυσικής - Γεωθερμίας του Πανεπιστημίου Αθηνών, στο οποίο φιλοξενήθηκαν περισσότεροι από 500 σύνε-

δροι από όλες, σχεδόν, τις χώρες της Ευρώπης, έ-

γιναν σημαντικές ανακοινώσεις, όπου εμφανίστηκαν οι τελευταίες εξελίξεις στον τομέα της σεισμολογίας.



**EUROPEAN
SEISMOLOGICAL
COMMISSION**

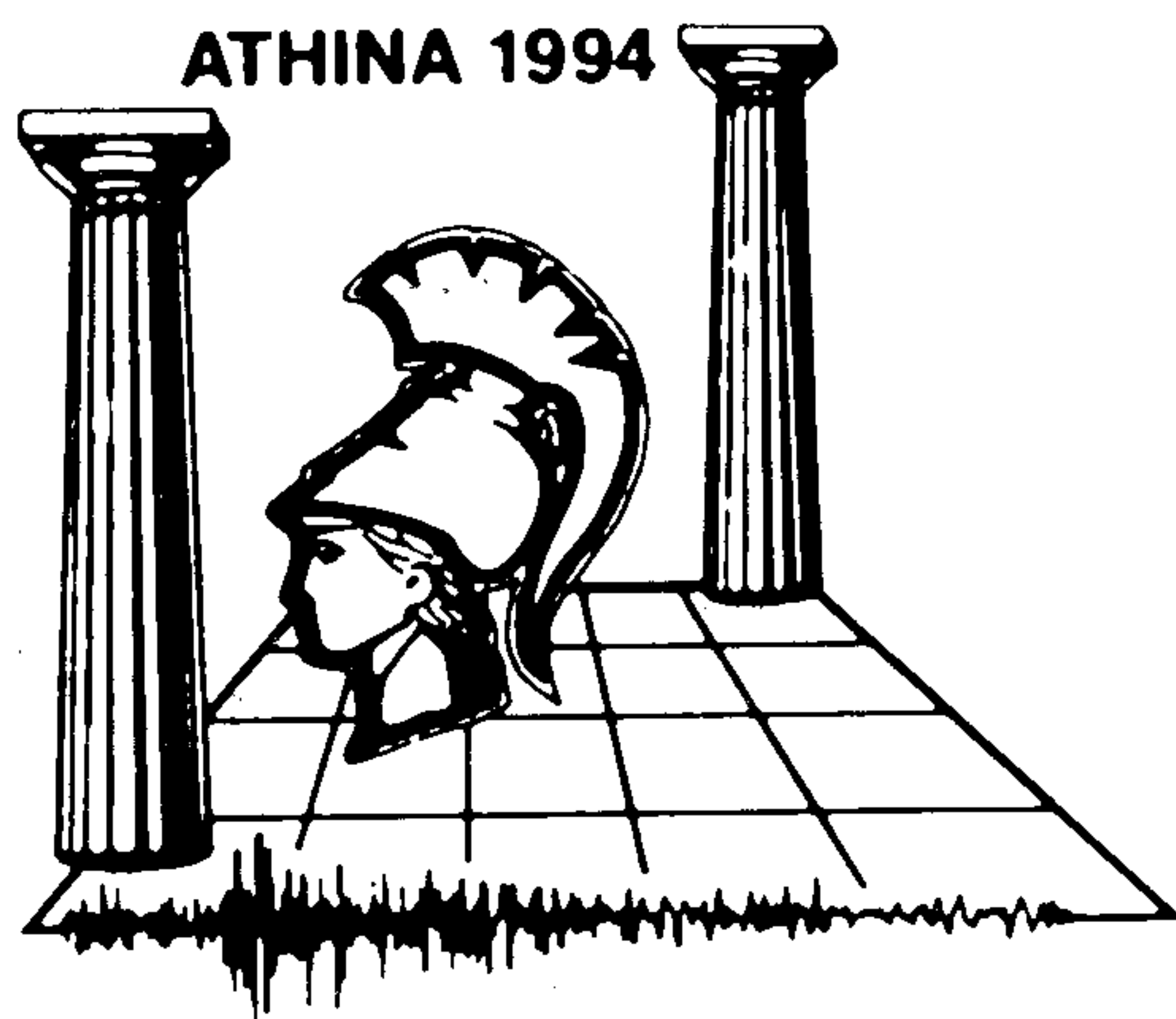

Μεταξύ των ανακοινώσεων ήταν και μία εργασία του Λα-

ρσαίου πολιτικού μηχανικού κ. Γιάννη Παπαϊωάννου, του καθηγητή σεισμολογίας του Πανεπιστημίου Αθηνών και αντιπροέδρου του συνεδρίου κ. Κώστα Μακρόπουλου και της λέκτορος της σεισμολογίας Βικ. Κουσκουνά.

Στην ανακοίνωση αυτή εξετάσθηκε η σεισμικότητα της Κεντρικής Ελλάδας, κατά τη χρονική περίοδο 550 π.Χ. - 1800 μ.Χ., που στηρίχθηκε σε έρευνες του κ. Παπαϊωάννου σχετικά με τους ι-

στορικούς σεισμούς της περιοχής αυτής και ιδίως αυτούς που

έπληξαν την περιοχή γύρω από τον Μαλιακό κόλπο, όπου το ΥΠΕΧΩΔΕ προωθεί υποθαλάσσια ζεύξη μεταξύ των ακροτηρίων Χιλιομίλι και Καραβοφάναραου.

Στη λύση αυτή, όπως είναι γνωστό, αντιτίθενται τα τεχνικά επιμελητήρια της Κεντρικής και Δυτικής Θεσσαλίας, της Ανατολικής Στερεάς Ελλάδας, καθώς και οι φορείς των νομών Λάρισας, Τρικάλων, Καρδίτσας και Φθιώτιδας, οι οποίοι προτείνουν τη λύση της χάραξης του νέου αυτοκινητοδρόμου Αθηνών - Θεσσαλονίκης δια μέσω του Δομοκού, η οποία πλεονεκτεί από πολλές απόψεις από την προηγούμενη λύση. Ένα από τα μεγάλα, μειονεκτήματα που παρουσιάζει η λύση της ζεύξης είναι και η μεγάλη σεισμικότητα της περιοχής.

Από περιγραφές του Θουκυδίδη, του Στράβωνα, του Πολύβιου, του Προκόπιου

και του J. Berrgat (1761) είναι, πλέον, γνωστό και η εμφάνιση θαλάσσιων σεισμικών κυμάτων μεγάλου ύψους ("Τσουνάμι") που προκάλεσαν μεγάλες καταστροφές σε πόλεις και οικισμούς γύρω από τον Μαλιακό κόλπο. Τα κύματα "Τσουνάμι" οφείλονται κυρίως σε απότομη μορφολογική μεταβολή του πυθμένα και των γειτονικών ακτών της θαλάσσιας αυτής περιοχής εξαιτίας σεισμών μεγάλου μεγέθους. Συνεπώς ένα έργο τόσο μεγάλης σημασίας και ως εκ της φύσεώς του, απεριορίστου χρόνου ζωής, θα βρίσκεται σε συνεχή κίνδυνο από μετατοπίσεις τεράστιων μαζών εξαιτίας σεισμού. Μάλιστα ο κίνδυνος τέτοιων καταστροφών επαυξάνεται επειδή στην περιοχή επικρατεί σεισμική ηρεμία 250 ετών. Αντίθετα η λύση μέσω του Δομοκού, με την κατασκευή υ-

πόγειων σιράγγων στον ορεινό όγκο της Οθρυος, δεν παρουσιάζει τέτοια μειονεκτήματα.

Οι κίνδυνοι, που προαναφέρθηκαν, αναδεικνύονται με πολύ παραστατικό τρόπο μέσα από την ανακοίνωση των δύο πανεπιστημιακών και του κ. Γιάννη Παπαϊωάννου. Εξετάσθηκαν με κάθε λεπτομέρεια, μετά από προσφυγή στα αυθεντικά κείμενα αρχαίων Ελλήνων, Λατίνων και Βυζαντινών ιστορικών, στις περιγραφές περιηγητών και στις "ενθυμήσεις" ιερωμένων, γραμμένες στα πειθώρια εκκλησιαστικών βιβλίων και επαναπροσδιορίστηκαν βασικές παράμετροί τους, όπως, ημερομηνία γέννησης, συντεταγμένες επικέντρου, μέγεθος, εντάσεις κ.λ.π. Από την ιστορική έρευνα προέκυψαν σεισμοί που ήταν άγνωστοι μέχρι σήμερα.

Όλοι οι υπολογισμοί των παραμέ-

τρων των σεισμών τούτων έγιναν σύμφωνα με τη σημερινή επιστημονική γνώση. Μία επί πλέον πρωτοτυπία της εργασίας αυτής είναι ότι για πρώτη φορά σχεδιάστηκαν ισόσειστες καμπύλες ιστορικών σεισμών, βάσει μιας μαθηματικής εξίσωσης, που διετύπωσε το 1988, ο διεθνούς φήμης Έλληνας καθηγητής της τεχνικής σεισμολογίας στο Imperial College of Science του Λονδίνου κ. Ν. Αμβράζης.

Αξίζει ακόμη να αναφερθεί ότι οι χάρτες και η επεξεργασία των ισοσειστών καμπυλών έγιναν με τη βοήθεια ηλεκτρονικού υπολογιστή που πραγματοποιήθηκε με την πολύτιμη συμβολή του μελετητή τοπο/φουμηχ/κού κ. Στάθη Πασχούδη.

Επανεξέταση μερικών ιστορικών σεισμών της Κεντρικής Ελλάδας

Από κείμενα αρχαί-

ων Ελλήνων, Λατίνων και Βυζαντινών ιστορικών, γεωγράφων κ.λ.π., από περιγραφές περιηγητών και τέλος από "ενθυμήσεις", ιερέων και μοναχών γραμμένες στο περιθώριο εκκλησιαστικών βιβλίων, είναι γνωστοί αρκετοί ισχυροί σεισμοί στην Κεντρική Ελλάδα κατά το χρονικό διάστημα 550 π.Χ. - 1800 μ.Χ. Στους καταλόγους που έχουν συνταχθεί από διάφορους ερευνητές, έχουν υπεισέλθει λάθη σε βασικές παραμέτρους τους (ημερομηνία γέννησης, συντεταγμένες epicέντρους, μέγεθος κλπ.). Υπάρχουν σεισμοί που εκδηλώθηκαν σε διαφορετικούς χρόνους και σε διαφορετικές τοποθεσίες, που έχουν θεωρηθεί ότι αποτελούν την εκδήλωση ενός σεισμού. Απαιτείται λοιπόν μία περισσότερο λεπτομερής εξέτασή τους, βάσει των νέων στοιχείων που έχουν προκύψει εν τω μεταξύ, από την ιστορική και αρχαιολογική έρευνα

και την σημερινή επιστημονική γνώση.

Στην παρούσα εργασία εξετάστηκαν λεπτομερώς, με την προσφυγή στις αυθεντικές πηγές μερικούς από τους σεισμούς, αυτής της χρονικής περιόδου, στην Κεντρική Ελλάδα και επαναπροσδιορίστηκαν με περισσότερη, κατά το δυνατόν, ακρίβεια τις παραπάνω αναφερόμενες παραμέτρους τους.

Ο προσδιορισμός των epicέντρων και του επιφανειακού μεγέθους M_s έγινε όπως είναι φυσικό, βάσει των μακροσεισμικών πληροφοριών. Το πιθανό επιφανειακό μέγεθος M_s εκτιμήθηκε βάσει της εξίσωσης:

$$M_s = -0,90 + 0,58 (I_i) + 1,10 \times 10^{-3} (R_i) + 2,10 \log (R_i)$$

που διατύπωσε ο Ν. Αμβράζης (1988), με τον οποίο υπολογίζεται το επιφανειακό μέγεθος M_s , από τα μακροσεισμικά στοιχεία επιφανειακών σεισμών ($h < 20 \text{ km}$) του 20ου αιώνα στην Κεντρική Ελλάδα και ό-

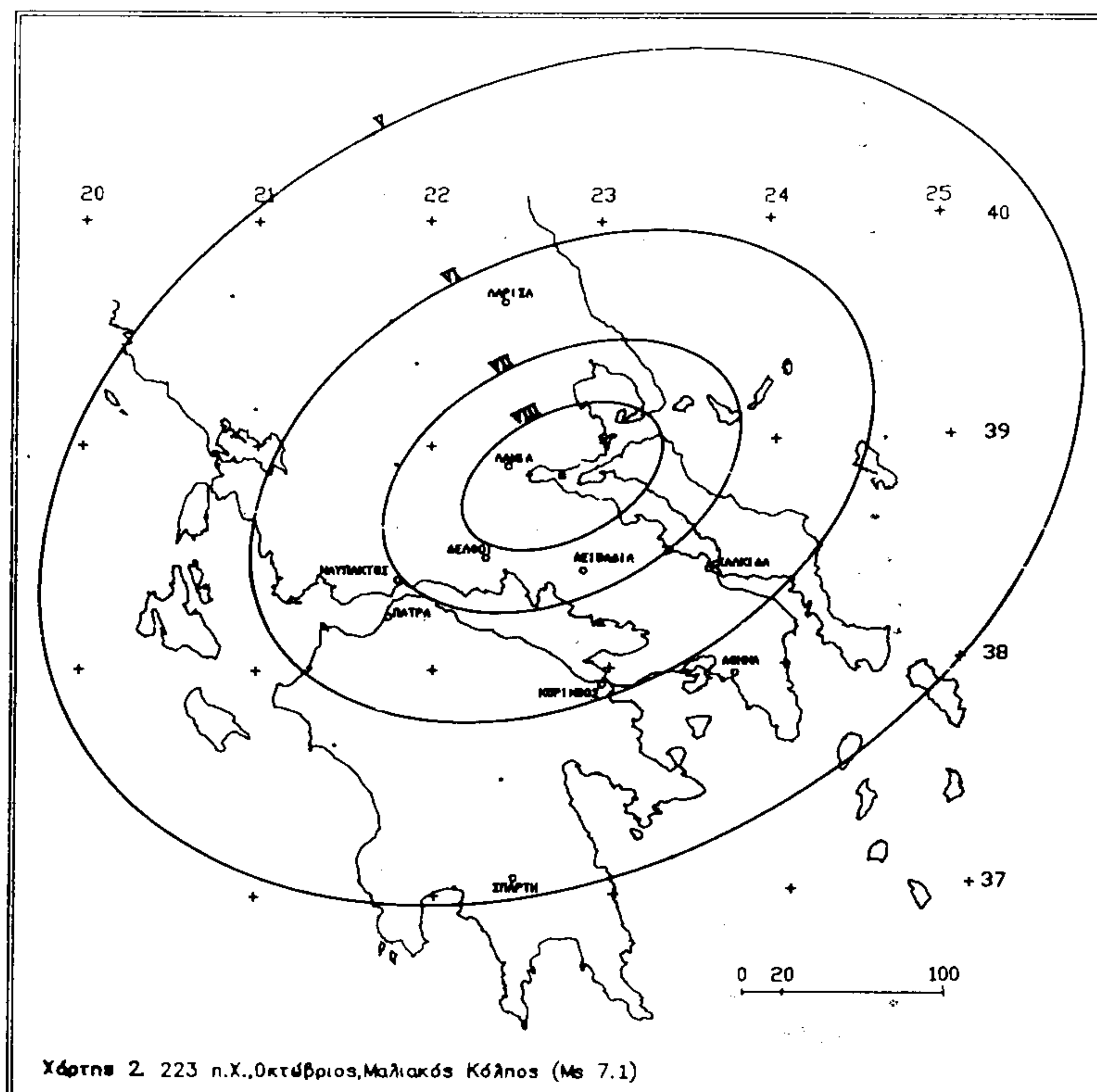

Ο σεισμός αυτός εκτιμάται ότι προκάλεσε καταστροφές στη Νοτιοδυτική Θεσσαλία

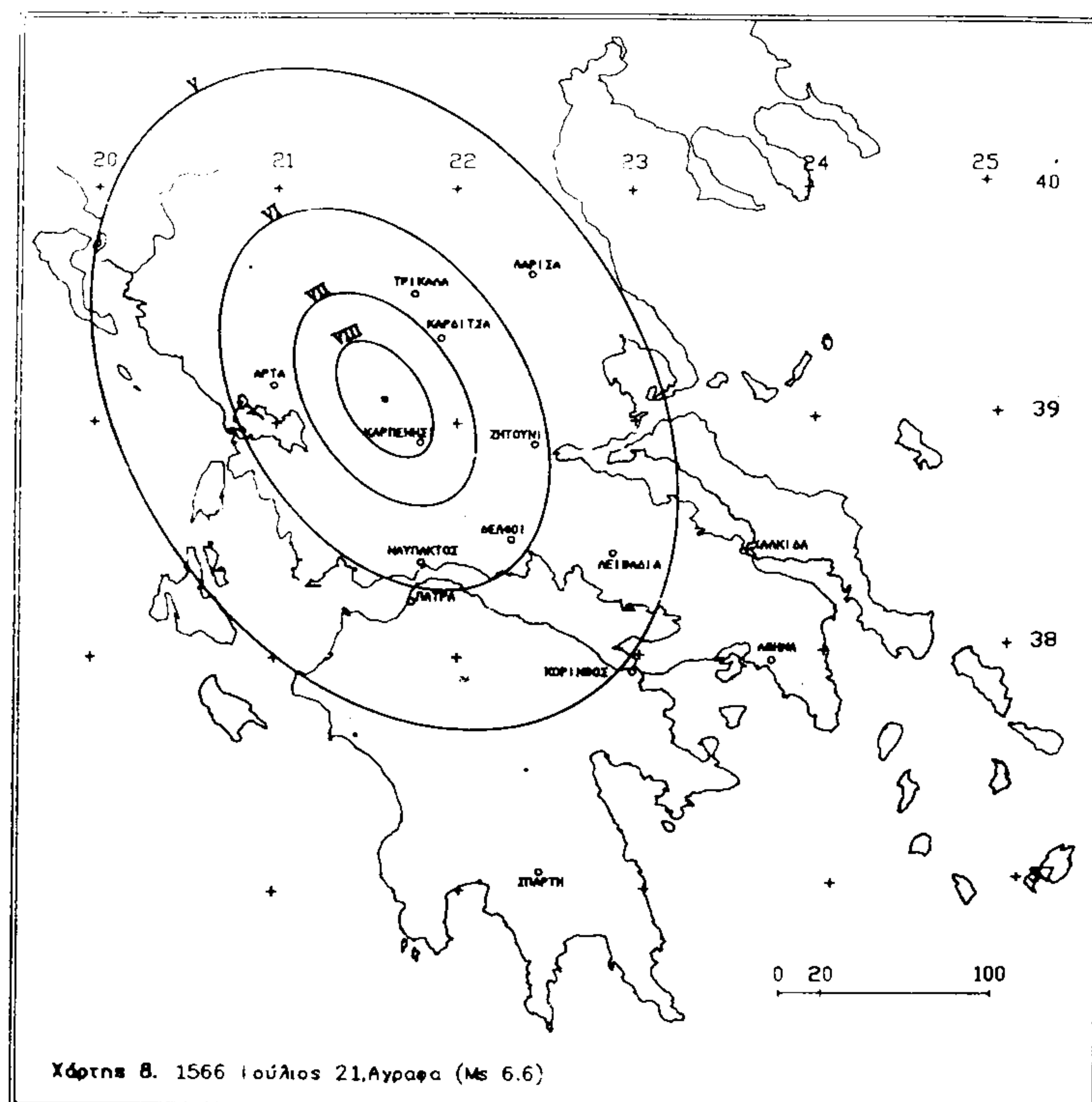

Ο μεγάλος αυτός σεισμός του Μαλιακού κόλπου, εκτιμάται ότι προκάλεσε πολλές καταστροφές στη Θεσσαλία και κυρίως στη νότια

που R_i είναι η μέση ακτίνα σε χλμ. των ισοσεισμικών εντάσεων I_i .

Επί πλέον έγιναν και οι εξής παραδοχές.

α) Οι ισόσειστες είναι κανονικές ελλείψεις με λόγο αξόνων μεταβλητό από 1,5 για εντάσεις V , μέχρι 2,0 για εντάσεις X .

β) Η κατανομή των εντάσεων πραγματοποιείται με την μορφή ομόκεντρων ελλείψεων γ) Το κέντρο υπό μορφή ελλείψεων, ισοσειστών θεωρήθηκε ότι είναι το πιθανό επίκεντρο του σεισμού.

Εξαιτίας των πιο πάνω απλουσιεύσεων και επειδή υπάρχουν βεβαιότητες όσον αφορά την εκτίμηση των εντάσεων από τις περιγραφές των ιστορικών, εκτιμάται ότι το τελικό σφάλμα στα εκτιμώμενα μεγέθη είναι της τάξης του $dM = \pm 0,3$ και στις εκτιμώμενες συντεταγμένες του επικέντρου $dN = 0,15^\circ$ και $dE = \pm 0,20^\circ$.

Στις περιπτώσεις που δεν υπάρχουν επαρκή στοιχεία για τον υπολογισμό των εντάσεων, όπως στην περίπτωση των ισχυρών θαλάσσιων κυμάτων (Τσουνάμι) έγινε χονδροειδής εκτίμηση του μεγέθους και του επικέντρου, αφού ελήφθησαν υπόψη και οι εκτιμήσεις άλλων συγγραφέων.

Τέλος όσον αφορά την δ/νση κατανομής των ισοσειστών ελήφθη υπόψη και η γεωλογική δομή της περιοχής.

Οι σεισμοί της Κεντρικής Ελλάδας στην περίοδο 550 π.Χ. - 1800 μ.Χ., που επανεξετάσθηκαν είναι οι εξής:

- 1) 426 π.Χ., Μάρτιος, Βόρεια Εύβοια, μέγεθος 6,7.
- 2) 223 π.Χ., Οκτώβριος, Μαλιακός κόλπος, μέγεθος 7,1.
- 3) 105 μ.Χ., Βόρειος Ευβοϊκός κόλπος, μέγεθος 6,7.
- 4) 552 μ.Χ., Ιανουάριος, Ναύπακτος, μέγεθος 6,4.
- 5) 552 μ.Χ., Φεβρουάριος, Βοιωτία, μέγεθος 6,8.
- 6) 552 μ.Χ., Μάρτιος, Μαλιακός κόλπος, μέγεθος 6,9.
- 7) 1544 μ.Χ., 2 Μαΐου, Φθιώτιδα, μέγεθος 6,8.
- 8) 1566 μ.Χ., 21 Ιουλίου, Αγραφα, μέγεθος 6,6.
- 9) 1740 μ.Χ., 4 Οκτωβρίου, Μαλιακός κόλπος, μέγεθος 6,7.
- 10) 1758 μ.Χ., Μάιος, Μαλιακός κόλπος, μέγεθος 6,8.



ΣΥΖΗΤΗΣΗ ΚΑΙ ΑΠΟΦΑΣΕΙΣ ΤΗΣ ΑΝΤΙΠΡΟΣΩΠΕΙΑΣ Τα επαγγελματικά και τα ασφαλιστικά δικαιώματα των Μηχανικών

Οι εξελίξεις στο θέμα των επαγγελματικών δικαιωμάτων των αποφοίτων ΤΕΙ που ανασιάτωσαν τον τεχνικό κόσμο καθώς και τα ασφαλιστικά προ-

εμβρίου στη Λάρισα.

Μετά τη διεξοδική συζήτηση η Αντιπροσωπεία κατέληξε στις ακόλουθες αποφάσεις:

* ΤΣΜΕΔΕ

Η Αντιπροσωπεία του

την ασφάλιση των Μηχ/κών και ότι ο διαφαινόμενος διπλασιασμός των εισφορών οδηγεί τους συναδέλφους και ιδίως τους νέους σε οικονομική εξόντιωση.

Καλεί τη Δ.Ε. του Τμήματος και του ΤΕΕ, να απαιτήσει τις απαραίτητες αλλαγές του Ν 2084/92 και σιγ-ρίζει τις προτάσεις του ΤΣΜΕΔΕ, ώστε να λυθούν τα παρακάτω άμεσα προβλήματα:

1. Παράταση έως την 1.1.1998 της προθεσμίας προ-



βλήματα των μηχανικών σε σχέση με το ΤΣΜΕΔΕ, ήταν τα κύρια θέματα που απασχόλησαν την συνεδρίαση της Αντιπροσωπείας του Τμήματος η οποία πραγματοποιήθηκε στις 22 Νο-

Τμήματος Κεντρ. & Δυτ. Θεσσαλίας του ΤΕΕ, που συζήτησε σήμερα τα προβλήματα του ΤΣΜΕΔΕ, διαπιστώνει ότι, η μη αποδοχή από την Πολιτεία και τα εκατοστοτε διοικούντα όργανά της, των προτάσεων του Ταμείου μας, θέτει σε κίνδυνο

σαρμογής εισφορών ΤΣΜΕΔΕ στα όρια του Ν. 2084/92,

2. Θέσπιση νέας μειωμένης ασφαλιστικής κατηγορίας για την πρώτη πενταετία των νέων συναδέλφων που ασφαλίζονται από 1.1.1993,

3. Μείωση υπερβολικών προστίμων εκπρόθεσμων εισφορών,

4. Χορήγηση αυξήσεων στις συντάξεις, ικανών να καλύπτουν τις εισοδηματικές απώλειες και σε κάθε περίπτωση σύμφωνα με τις αιτήσεις του Ταμείου,

5. Κάλυψη των μεγάλων ελλείψεων στο προσωπικό του Ταμείου.

Καλεί ακόμη την Διοικούσα Επιτροπή του ΤΕΕ να συμβάλλει στην αναδιάρθρωση του Κλάδου των Ταμείων και στην κατανομή των πόρων μεταξύ τους, με τρόπο που να εξασφαλίζει την ισορροπη ασφαλιστική κάλυψη, όλων των μελών του ΤΕΕ.

*** Επαγγελματικά δικαιώματα**

Η Αντιπροσωπεία του Τμήματος Κεντρ. & Δυτ. Θεσσαλίας του ΤΕΕ, σε διεξοδική συζήτηση των προβλημάτων που δημιουργήθηκαν με την υπογραφή του Π.Δ. 318/7.10.94, για τα επαγγελματικά δικαιώματα ορισμένων εκ των αποφοίτων ΤΕΙ:

Θεωρεί απαραίτητη την τήρηση των οργάνων της Πο-

λιτείας να νομοθετούν αιφνιδιαστικά, ακόμη και σε θέματα ιδιαίτερα σημαντικά για την ανάπτυξη της χώρας, την παιδεία και την επαγγελματική κατάσταση μεγάλων ομάδων πολιτών.

Αναγνωρίζει την ανάγκη να αναζητηθεί οριστική λύση στο πρόβλημα ένταξης

στόχους της Πολιτείας.

Κ α λ ε ί

Α) Τους αρμόδιους Υπουργούς

1. Να μην προχωρήσουν σε επανάληψη τέτοιων ενεργειών.

2. Αφού ανακαλέσουν οριστικά το Π.Δ 318/94 να αναζητήσουν άμεσες και ορι-



ων αποφοίτων των ΤΕΙ στην επαγγελματική τεχνική πυραμίδα.

Εκφράζει την ικανοποίησή της για την έναρξη διαδικασιών ανάκλησης του παρπάνω Π.Δ.

Διαπιστώνει την ομοφωνία των Μηχ/κών του Τμήματος οποιασδήποτε εργασιακής απασχολήσεως, ότι ο ανασχεδιασμός της τεχνικής εκπαίδευσης με έμφαση στην ποιότητα σπουδών και στις απαιτήσεις της παραγωγής και απασχόλησης, πρέπει να είναι ο κύριος

στικές λύσεις των προβλημάτων της τεχνικής εκπαίδευσης και των επαγγελματικών δικαιωμάτων με σεβασμό στο ρόλο των Μηχ/κών Διπλ. ΑΕΙ, στην ανάπτυξη της χώρας.

Β) Τη Δ.Ε του ΤΕΕ σε συνεχή εγρήγορηση, ώστε να μην επαναληφθούν τέτοια φαινόμενα στην ανάπτυξη των αναγκών και επιστημονικά τεκμηριωμένων απόψεων που θα συμβάλλουν στον ανασχεδιασμό της Τεχνικής Εκπαίδευσης.

□

Η Περιφερειακή σύσκεψη στη Λαμία

Τα προβλήματα στη Λαμία που προέκυψαν στις διαδικασίες ανάθεσης και κατασκευής των Δημοσίων - και ιδιαίτερα των "μεγάλων" - Έργων κα-

Τη σύσκεψη μεταξύ των Διοικουσών Επιτροπών των Περιφερειακών τμημάτων με την κεντρική Δ.Ε. του ΤΕΕ, απασχόλησαν επίσης οι εξελίξεις

αυτά τα δυο τελευταία θέματα υπήρξαν παρεμβάσεις στη συζήτηση και από το Τμήμα Κ. & Δ. Θεσσαλίας του ΤΕΕ διά του προέδρου και του αντιπροέδρου της Δ.Ε. Κ. Μέ-



Η Δ.Ε. του Τμήματος στη συνάντηση της Λαμίας

θώς το ασφαλιστικό ζήτημα των μηχανικών, ήταν τα θέματα που κυριάρχησαν στην περιφερειακή συνάντηση του ΤΕΕ

το θέμα των επαγγελματικών δικαιωμάτων των αποφοίτων ΤΕΙ καθώς και αναπτυξιακής πρότασης που αφορούν την περιοχή της κεντρικής Ελλάδας. Σ'

γα και Π. Ηλιάδη. Τις εργασίες της περιφερειακής σύσκεψης της Λαμίας παρακολούθησε σύσσωμη η Δ.Ε. του Τμήματός μας.



Εκθεση έργων ζωγραφικής του Στέφανου Λαζαρόπουλου

Μεγάλη επιτυχία σημείωσε η Πολιτιστική Οργάνωση του Δήμου Λάρισας στα εγκαίνια της έκθεσης, τα οποία τί-



έκθεση έργων ζωγραφικής του συνάδελφου πολιτικού μηχανικού Στέφανου Λαζαρόπουλου που φιλοξενήθηκε στο Χαιζηγιάννειο Πολιτιστικό Κέντρο της Λάρισας.

Η έκθεση διοργανώθηκε από τον Πολι-

συνεργασία με την Διοικούσα Επιτροπή του Τμήματος και προκάλεσε το ζωηρό ενδιαφέρον των Λαρισαίων φιλότεχνων. Είναι χαρακτηριστικό ότι από τις πρώτες ακόμα ημέρες της έκθεσης είχαν πουληθεί όλα τα έργα του καλλιτέχνη συναδέλφου.

μησαν πολλοί Λαρισαίοι, μίλησαν για τον Στέφανο Λαζαρόπουλο και το έργο του ο αντιδήμαρχος Λάρισας Κώστας Λάνταβος και ο αντιπρόεδρος της Δ.Ε. Πέτρος Ηλιάδης.



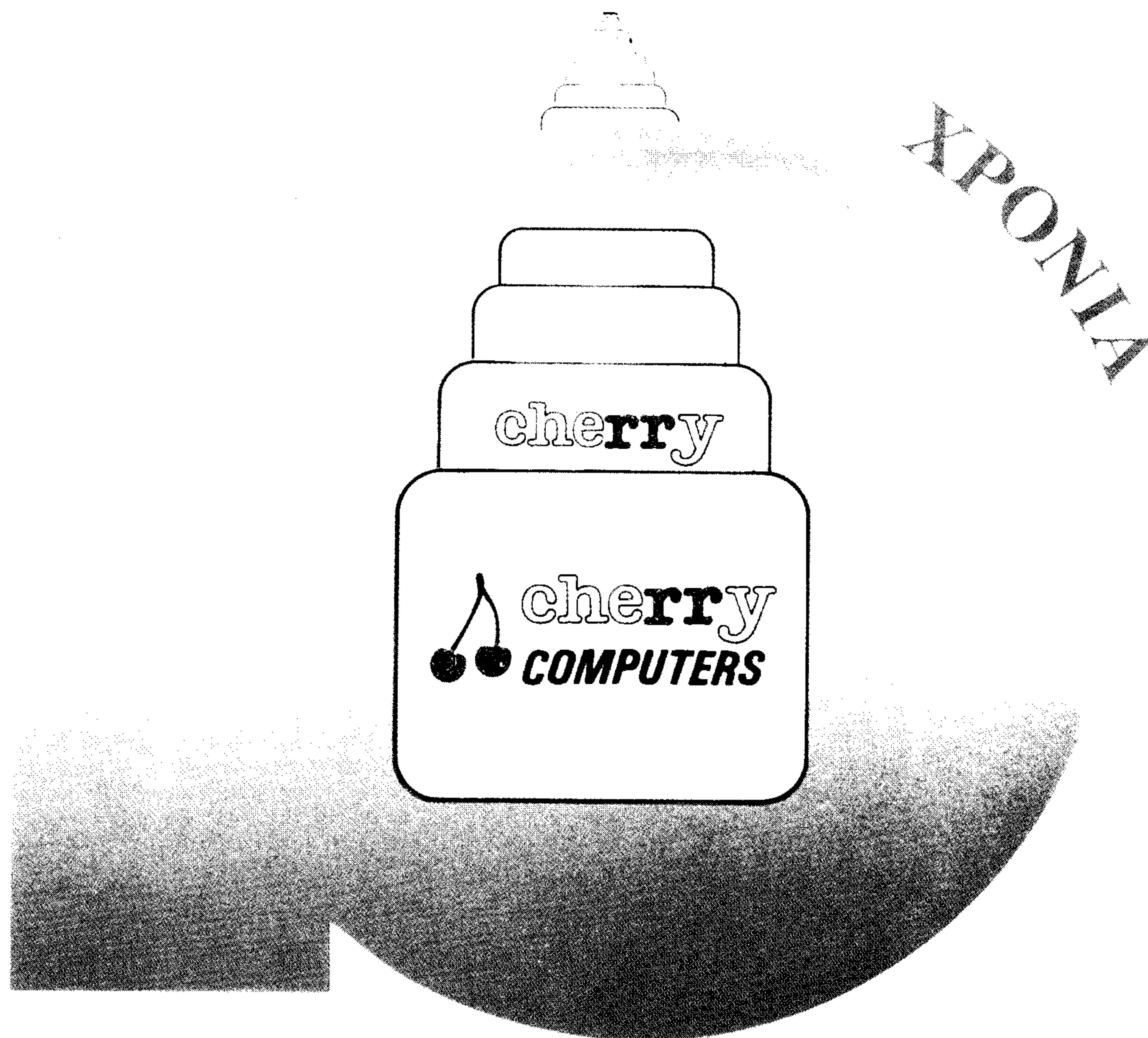

ΣΤΑΘΕΡΑ ΣΤΗΝ ΠΡΩΤΗ ΘΕΣΗ ΤΗΣ ΜΗΧΑΝΟΡΓΑΝΩΣΗΣ

Εδώ και 10 χρόνια η "CHERRY COMPUTERS" βρίσκεται σταθερά στην πρώτη θέση της μηχανοργάνωσης προσφέροντας με συνέπεια και υπευθυνότητα ολοκληρωμένες λύσεις σε οποιοδήποτε μηχανογραφικό πρόβλημα.

Εδώ και 10 χρόνια η "CHERRY COMPUTERS" με απόλυτο σεβασμό στην επιχειρηματική προσπάθεια των πελατών της, αξιοποιεί ιδανικά τα κεφάλαια της επένδυσής τους. Ετσι από τον σπουδαστή ή τον μικρομεσαίο επιχειρηματία, από τις πιο δυναμικές επιχειρήσεις της πόλης μας (ΑΦΟΙ ΜΑΓΡΙΖΟΥ - ΒΙΟΚΕΡΑΛ - ΠΕΛΑΣΓΙΣ - ΔΙΚΤΟΠΟΥΛΟΣ - DEDIETRICH - ΗΛΕΚΤΡΟΕΙΣΑΓΩΓΙΚΗ - ΣΥΝ/ΣΜΟΣ ΕΠΙΠΛΟΠΟΙΩΝ) από τα Τ.Ε.Ι., το αεροδρόμιο (Α.Τ.Α.) μέχρι τις εφημερίδες (ΗΜ.ΚΗΡΥΚΑΣ), η παροχή υπηρεσιών και η υποστήριξη είναι η ίδια.

Να γιατί εδώ και 10 χρόνια η CHERRY COMPUTERS είναι η μεγαλύτερη σιγουριά για τη δική σας εξέλιξη.



Μ.Αλεξάνδρου & Πατρόκλου 12 Λάρισα
Τηλ: 223.702 - 259.938

ΚΑΙ...ΠΡΟΧΩΡΑΜΕ

