

ΕΝΗΜΕΡΩΤΙΚΟ ΔΕΛΤΙΟ

Τ
Ε
Ε

ΤΜΗΜΑ Κ. & Δ. ΘΕΣΣΑΛΙΑΣ



Τεύχος 16ο

Εκλογή στο Τμήμα Κ. & Ω. Μεγας

Μετά τις εκλογές του Απριλίου και την επικύρωση των αποτελεσμάτων από την κεντρική εφορευτική επιτροπή συνεδρίασε τον Ιούλιο η νεοεκλεγείσα Αντιπροσωπεία του Τμήματος και αφού ανέδειξε το προεδρείο της προχώρησε σε αρχαιρεσίες για πρόεδρο, αντιπρόεδρο, γ. γραμματέα και νέα Διοικούσα Επιτροπή στο Τμήμα.

Μετά από επίπονες διεργασίες μεταξύ των παρατάξεων και άψογα δημοκρατικές

Αντιπρόεδρος η **Βάσω Παπαθασιλείου**
Γραμματέας ο **Κων. Ιακωβάκης**



διαδικασίες αναδείχτηκαν:

Πρόεδρος της Δ.Ε. ο **Κώστας Μέγας**

Αντιπρόεδρος της Δ.Ε. ο **Πέτρος Ηλιάδης**

Γ. Γραμματέας

της Δ.Ε. ο **Τάσος Μπαρμπούτης**

Στο προεδρείο της Αντιπροσωπείας εξελέγησαν:

Πρόεδρος ο **Δημ. Χατζημαυρουδής**

Εκτός από τους τρεις του προεδρείου της στη νέα Διοικούσα Επιτροπή εξελέγησαν οι :

Ιωάννης Κοκκάρας

Παντ. Κωνσταντόγλου

Νίκος Λέγκας

Λάμπρος Μόσιαλος

Νίκος Παπαχατζής

Τριαντ. Χατζηνίκος





Το νεοεκλεγέν προεδρείο της Αντιπροσωπείας θα έχει σύμφωνα με το νέο θεσμικό πλαίσιο λειτουργίας του ΤΕΕ αυξημένες αρμοδιότητες.

Αμέσως μετά τη λήξη της εκλογικής διαδικασίας ο νέος πρόεδρος της Δ.Ε. του Τμήματος εξέφρασε, στους εκπροσώπους των μέσων ενημέρωσης, την βεβαιότητα ότι θα υπάρξει αρμονική συνεργασία όλων στα νέα

όργανα του ΤΕΕ και χαρακτήρισε τους συναδέλφους που μετέχουν σ' αυτά ικανά και πεπειραμένα στελέχη που ασχολούνται με τα θέματα του κλάδου επί σειρά ετών. Εθεσε δε σαν πρώτο στόχο την περαιτέρω βελτίωση

του παρεμβατικού ρόλου του Τμήματος τόσο στα γενικότερα προβλήματα της περιοχής όσο και σ' αυτά που απασχολούν ειδικά τους μηχανικούς.

Στο ίδιο κλίμα κινήθηκαν και οι δηλώσεις των υπολοίπων μελών των νέων οργάνων του Τμήματος.

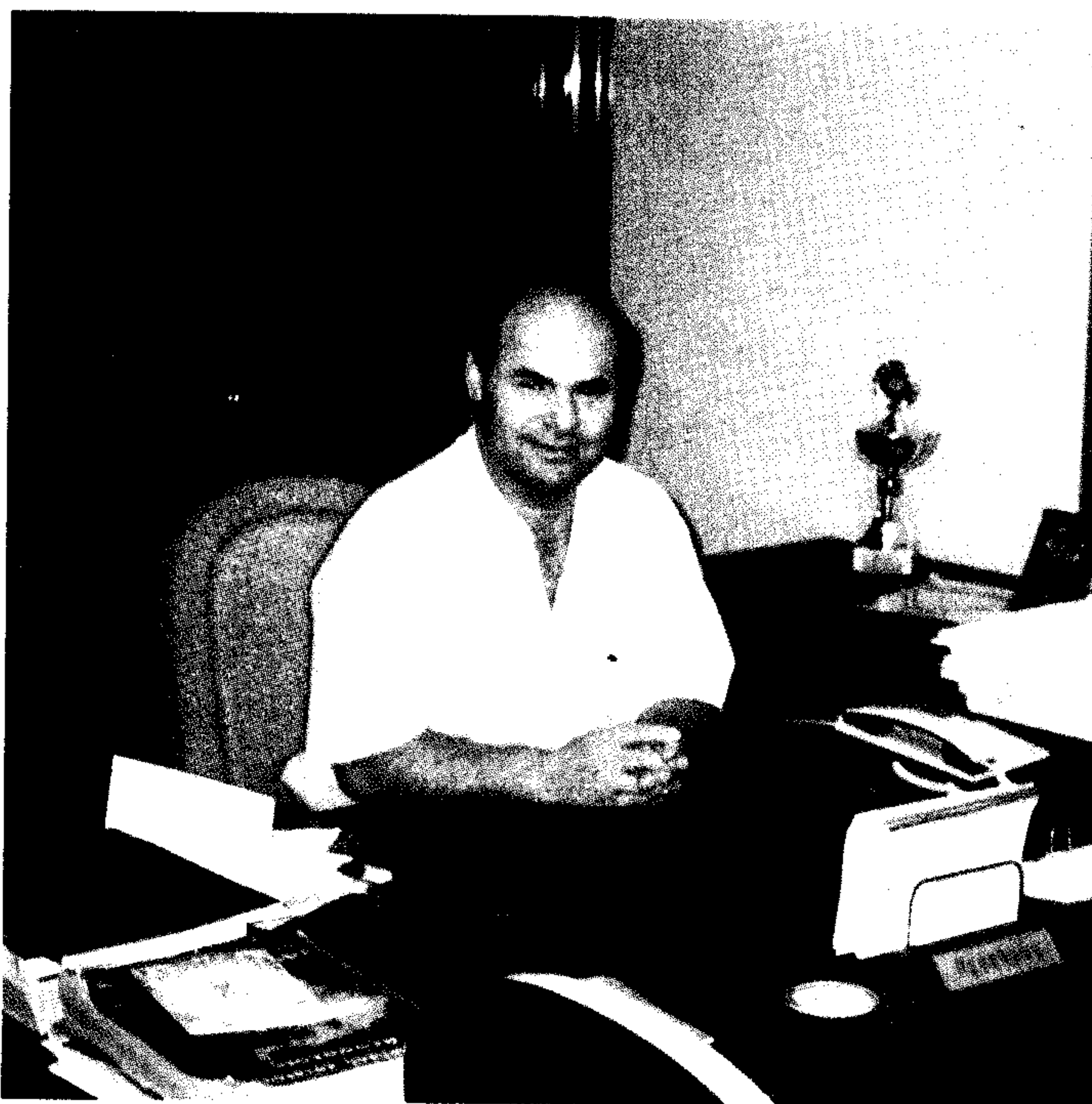

Ο νέος πρόεδρος της Δ.Ε. Κ. Μέγας

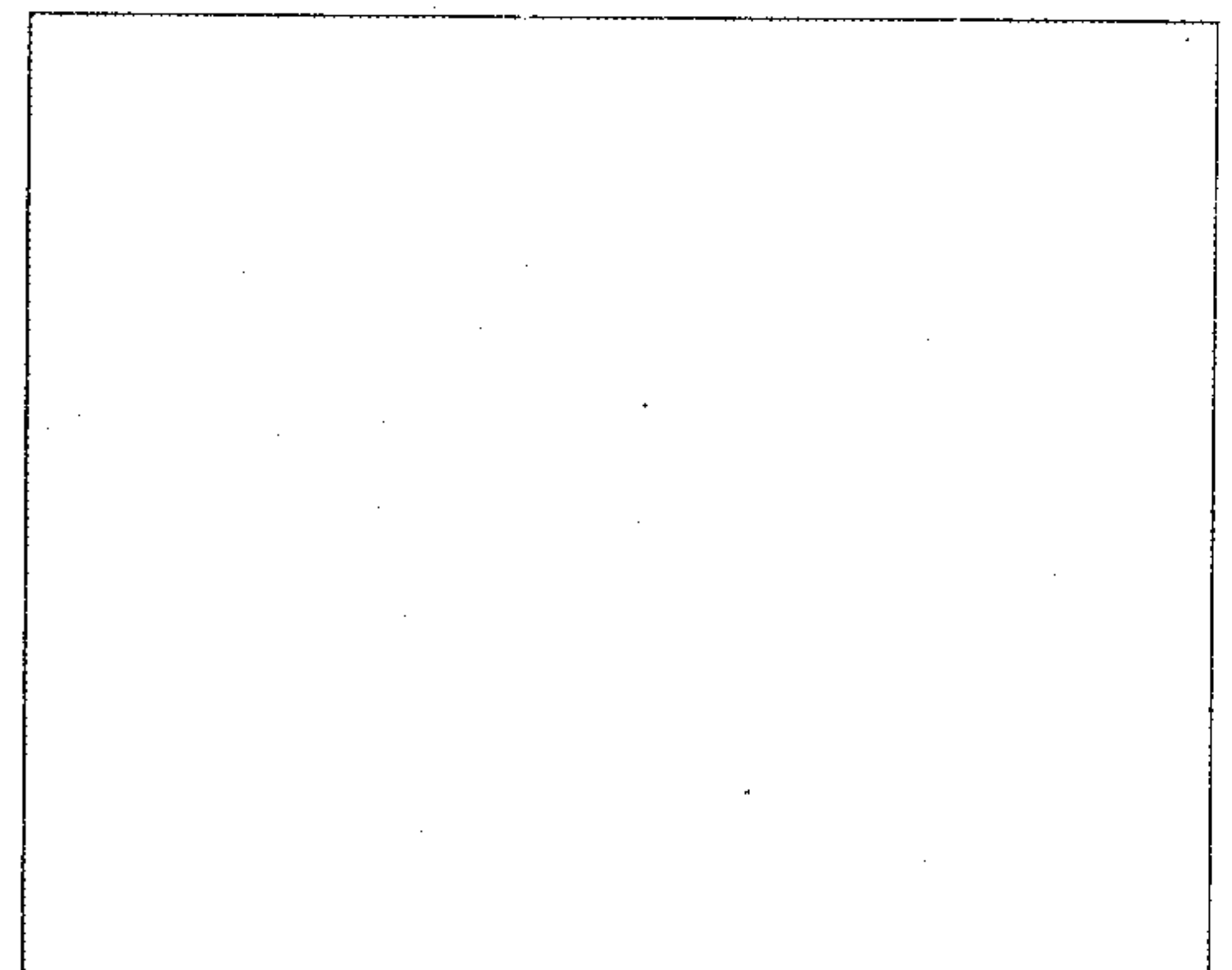

Με την καθιερωμένη πανηγυρική "κοινή συνεδρίαση" απερχόμενης και νεοεκλεγείσας

Οι μετέχοντες στην παλαιά και τη νέα Διοικούσα συνάδελφοι μίλησαν στη συνε-

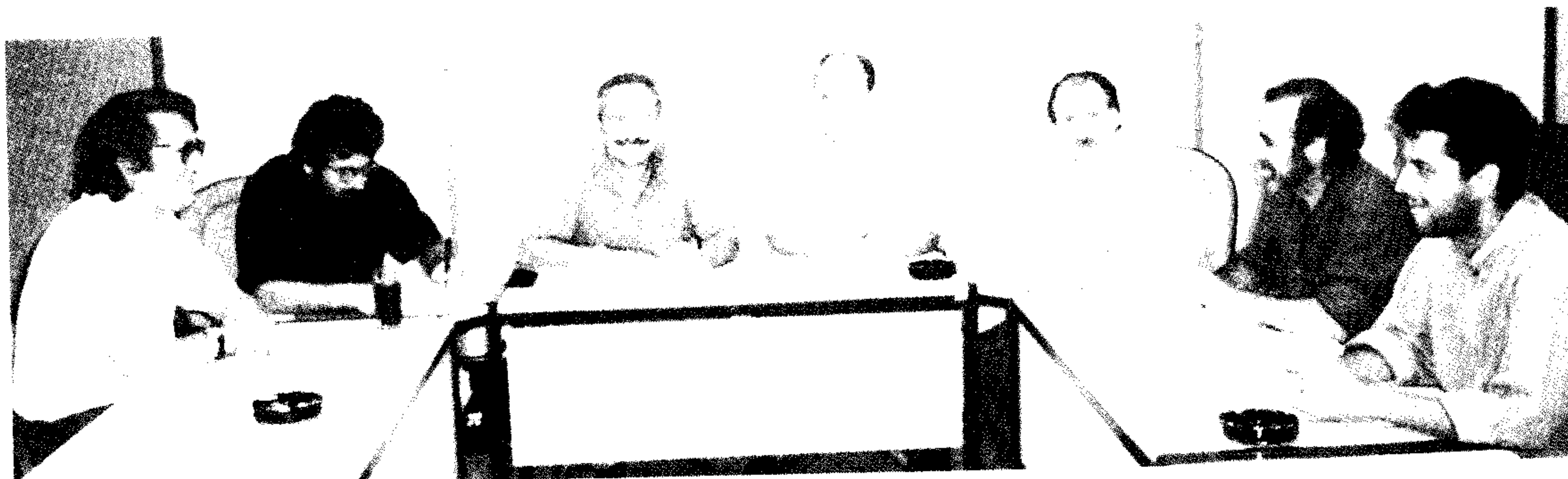

Στιγμιότυπα από την πανηγυρική κοινή συνεδρίαση νέας και απερχόμενης Διοικούσας.

Διοικούσας έγινε η "αλλαγή φρουράς" στο Τμήμα.

Στη συνεδρίαση επικράτησε ενωτικό κλίμα και συναινετική διάθεση ώστε να επιτευχθούν οι πάγιοι στόχοι του ΤΕΕ: Η αναβάθμιση του ρόλου των μηχανικών και η προώθηση των γενικότερων θεμάτων της περιοχής μας.

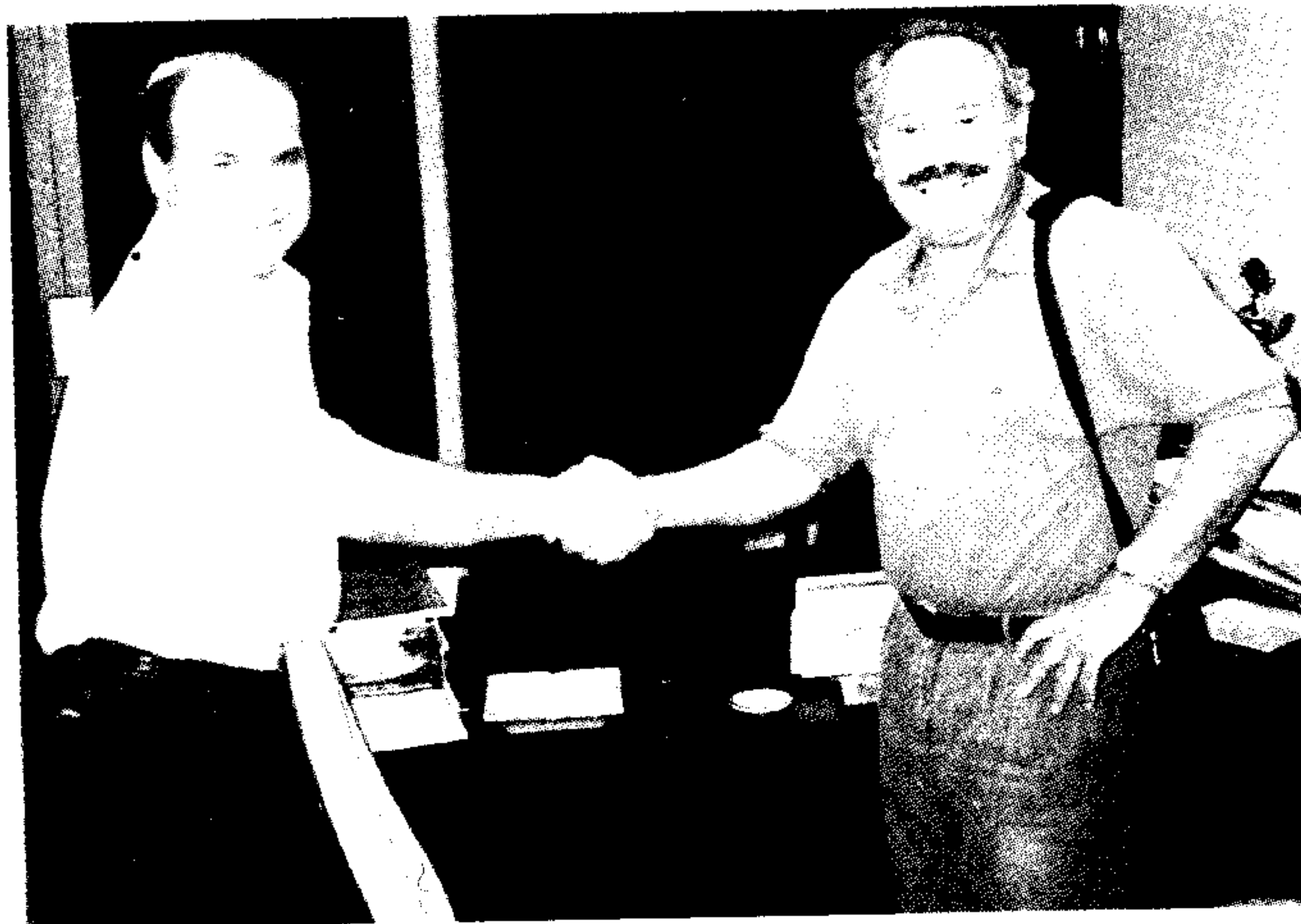

Ο Κ. Μέγας νέος πρόεδρος και ο απερχόμενος Διον. Λιβέρης.

δρίαση εκφράζοντας την εμπιστοσύνη τους στις δυνατότητες και το μέλλον του Τμήματος. Παράλληλα η νέα Διοικούσα ενημερώθηκε και επίσημα από τα μέλη της απερχόμενης για τα θέματα που βρίσκονταν σε εκκρεμότητα.

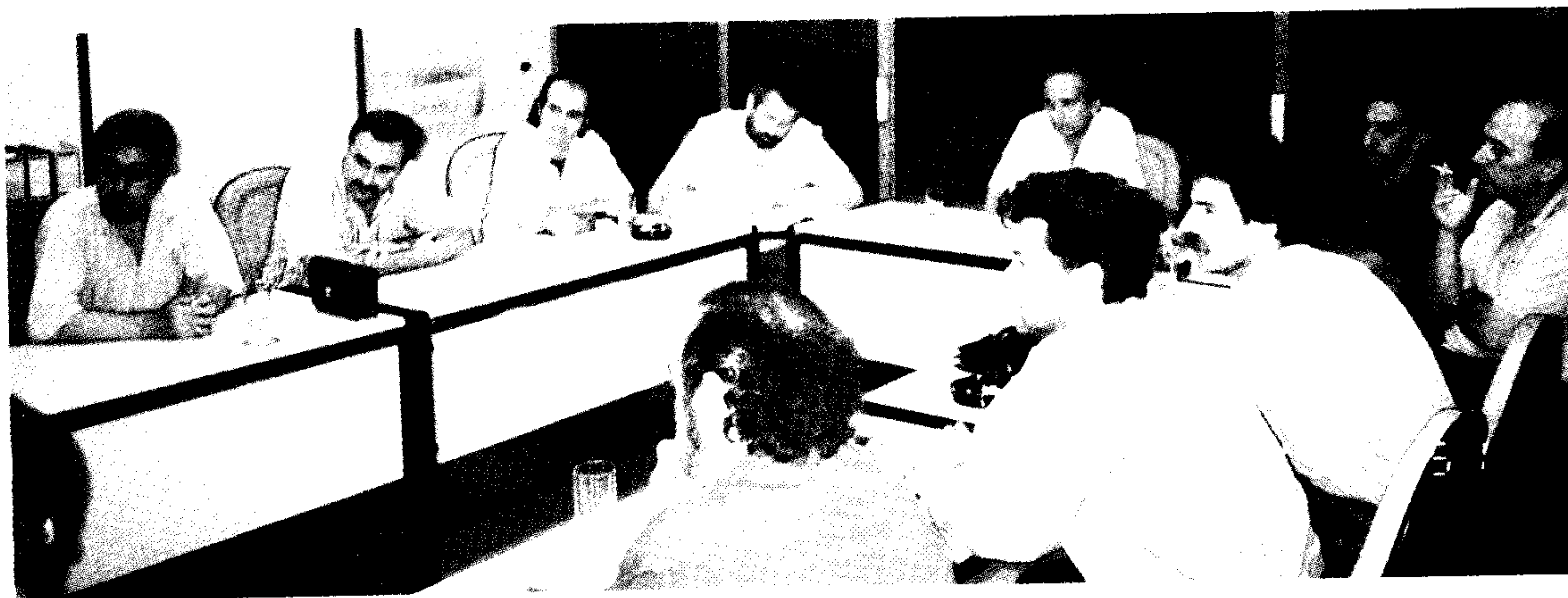

ΠΑΡΑΔΟΘΗΚΕ Η ΔΟΥΛΕΙΑ ΤΗΣ ΟΜΑΔΑΣ ΕΡΓΑΣΙΑΣ

Καταγραφή και προτάσεις αξιόλογα κτίσματα της Λάρισας

Καλύπτοντας το κενό που αφήνει η Πολιτεία και επιβεβαιώνοντας για άλλη μια φορά την ευαισθησία του απέναντι στην αρχιτεκτονική μας κληρονομιά, το Τμήμα συνέστησε ομάδα εργασίας συναδέλφων η οποία πρόσφατα παρέδωσε μια εξαιρετική δουλειά στο θέμα "Αξιόλογα κτίσματα της Λάρισας".

Παρουσιάζοντας στους δημοσιογράφους την εργασία της ομάδας συναδέλφων ο πρόεδρος της Διοικούσας Κων. Μέγας είπε:

Έχοντας υπόψη πάντα ότι "η προστασία κάθε μνημείου είναι δικαίωμα και χρέος κάθε πολίτη" το ΤΕΕ Κ.Δ. Θεσσαλίας προχώρησε στην σύσταση αυτής της "Ομάδας Εργασίας" για την καταγραφή αξιόλογων κτισμάτων της

κοί μέλη του ΤΕΕ Κ. Δ. Θεσσαλίας οι οποίοι κατ' αλφαβητική σειρά είναι:

Αλεξάνδρα Αντωνούλη,
Ευαγγελία Γιοβρή,
Γεώργιος Ιωαννίδης και
Κων. Παπαδόπουλος

Έχουν καταγράψει 76 κτίρια τα οποία μπορούν να χωρισθούν σε τρεις κατηγορίες.

α. Κτίρια ήδη χαρακτηρισμένα: σύνολο 7.

β. Κτίρια που προτείνει η ομάδα για να ξεκινήσει σήμερα η διαδικασία χαρακτηρισμού των ως διατηρητέα: σύνολο 18.

γ. Κτίρια που έχουν ορισμένα αξιόλογα στοιχεία και έγινε η καταγραφή τους: σύνολο



πόλης της Λάρισας, με την ελπίδα ότι η εργασία αυτή θα ευαισθητοποιήσει και θα ενεργοποιήσει όσους ασχολούνται με την προστασία της πολιτιστικής μας κληρονομιάς, προκειμένου να διασώσουμε ότι έχει πια απομείνει από τον παραδοσιακό μας αρχιτεκτονικό πλούτο.

Την Ομάδα Εργασίας αποτέλεσαν τέσσερις ικανοί και εξαίρετοι αρχιτέκτονες μηχανι-

51.

Τα κτίσματα που έχουν καταγραφεί είναι της νεότερας περιόδου δηλαδή αυτά που κτίσθηκαν από το 1830 - 1930 μ.Χ.

Τα προβλήματα της προστασίας της αρχιτεκτονικής μας κληρονομιάς ιδιαίτερα της νεότερας περιόδου είναι ένα από τα πιο κρίσιμα, δύσκολα και ταυτόχρονα επείγοντα σύγχρονα ελληνικά προβλήματα, για τους πα-

ρακάτω λόγους:

α) Η αλλαγή συνθηκών ζωής, της τεχνολογίας, της οικονομίας κ.λ.π. και των παραγωγικών διαδικασιών στις μεταπολεμικές δεκαετίες είχε σαν αποτέλεσμα την έντονη αντικατάσταση και διαφοροποίηση του οικιστικού περιβάλλοντος.

β) Το πνεύμα εμπορευματοποίησης της οικοδομής (αντιπαροχή) οδήγησαν και οδηγούν στην καταστροφή της Εθνικής Πολιτιστικής μας ταυτότητας.

Προκειμένου να περισώσουμε ότι απέμεινε από την αρχιτεκτονική μας κληρονομιά πρέπει να γίνουν οι παρακάτω ενέργειες:

- Αλλαγή στη νοοτροπία κράτους και πολίτη, ατόμου και συνόλου απέναντι στις πολιτιστικές αξίες και αγαθά. Είναι σήμερα επιτακτικό αίτημα.

- Τα κίνητρα που προσφέρει η Πολιτεία πρέπει να είναι περισσότερο γενναία, διότι αυτά που προσφέρονται μέχρι σήμερα σε κάποιο ιδιοκτήτη να διατηρήσει το αξιόλογο κτίσμα του, παραμένουν ανύπαρκτα έως ασήμαντα μπροστά στο οικονομικό όφελος που προσφέρει η αντιπαροχή.

- Πρέπει να γίνει "Εθνικό Μητρώο Διατηρητέων Αρχιτεκτονικών Μνημείων" ολόκληρου του Ελληνικού χώρου, και όλων των Εποχών και Περιόδων της πολιτιστικής μας Ιστορίας.

- Η θωράκιση της προστασίας με την κατάλληλη νομοθεσία θα πρέπει να θέτει την αρχιτεκτονική κληρονομιά πάνω από το ατομικό συμφέρον, χωρίς όμως να δημιουργείται κοινωνική αδικία.

- Ενημέρωση και πληροφόρηση των πολιτών από το κράτος και τους άλλους πνευματικούς φορείς της κοινωνίας ότι είναι: υποχρέωση και καθήκον η προστασία των μνημείων.

- Ενημέρωση για τα κίνητρα που υπάρχουν και για εκείνα που πιθανόν θα υπάρξουν στο μέλλον.

Τελειώνοντας θα ήθελα να κλείσω με κάτι που είπε ο Αδαμάντιος Κοραής:

"Μήτε χαρίζουμε μήτε πουλούμε τα προγονικά μας κτήματα".

*** Από την πλευρά της ομάδας εργασίας σημειώθηκε:**

Το πρόβλημα της προστασίας της αρχιτεκτονικής μας κληρονομιάς - ιδιαίτερα της νε-

ότερας περιόδου - είναι ένα από τα πιο κρίσιμα, δύσκολα και ταυτόχρονα επείγοντα σύγχρονα προβλήματα.

Ειδικά στην πόλη μας μετά το 1950, η αύξηση του πληθυσμού της με ταχύτατο ρυθμό και η εξέλιξή της σε ένα συγκοινωνιακό και εμπορικό κέντρο, είχαν σαν αποτέλεσμα τη ραγδαία ανοικοδόμησή της και την εξαφάνιση πολλών αξιόλογων κτισμάτων.

Η παρούσα εργασία αποτελεί ένα οδοιπορικό στην πόλη της Λάρισας, καταγράφοντας τα τελευταία παλιά κτίρια που παραμένουν ακόμη όρθια, για να μας θυμίζουν άλλες εποχές, άλλες τεχνικές και προπαντός έναν άλλο τρόπο από αυτό που ζούμε σήμερα.

Αποτελεί επίσης ένα κατάλογο πληροφοριών εργαλείο χρήσιμο στα χέρια της πολιτείας.

Αντίγραφο μελέτης, θα σταλεί στην αρμόδια εφορία νεοτέρων μνημείων στο Βόλο (Υπηρ. ΥΠ.ΠΟ) με την ελπίδα ότι θα προχωρήσουν οι απαραίτητες διαδικασίες, για το χαρακτηρισμό και τη διατήρηση των πλέον αξιόλογων κτισμάτων.

Πιστεύουμε ότι η προστασία και η ανάδειξη της αρχιτεκτονικής μας κληρονομιάς, δεν σημαίνει μουσειακή προστασία μόνο, σημαίνει ένταξη και ανάληψη πολιτιστικού, παιδαγωγικού, ψυχαγωγικού ή ενδεχομένως άλλου λειτουργικού ρόλου.

Τέλος, η θωράκιση της προστασίας με την κατάλληλη νομοθεσία θα πρέπει να θέτει την αρχιτεκτονική κληρονομιά πάνω από το ατομικό συμφέρον, χωρίς να δημιουργείται κοινωνική αδικία.

Τα υλικά βάρη της προστασίας των κοινών πολιτιστικών αγαθών, είναι νόμιμο να τα σηκώσει το κοινωνικό σύνολο και όχι μερικοί "άτυχοι" ή "ευαίσθητοι" ιδιώτες προς όφελος των "τυχερών" ή "έξυπνων".

- Αξίζει να σημειωθεί ότι η Δ.Ε. σχεδιάζει να συγκροτήσει ανάλογες ομάδες εργασίας για να ασχοληθούν με το ίδιο αντικείμενο στις πόλεις των Τρικάλων και της Καρδίτσας καθώς και σε ιστορικές κοινότητες της περιοχής μας όπως τα Αμπελάκια.

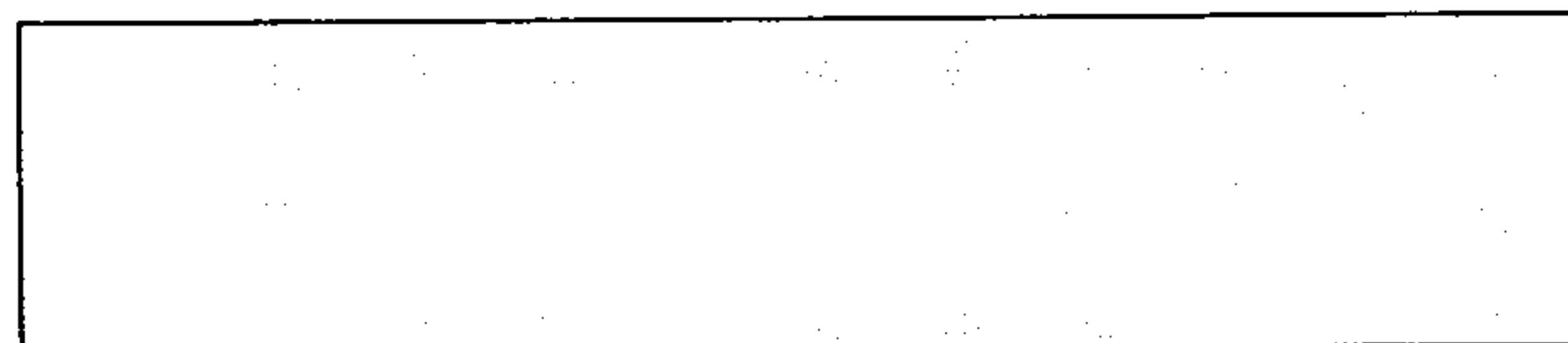

Τις δυνατότητες δρομολόγησης ενεργειών για την διάσωση και αξιοποίηση των Αρχοντικών των Αμπελακίων διερεύνησε ομάδα συναδέλφων που - με εντολή της Διοικούσας του Τμήματος - επισκέφθηκε την ιστορική Κοινότητα.

Η ομάδα των μηχανικών συναντήθηκε με τον κοινοτάρχη Γ. Σολωμό και συζήτησε το θέμα ενώ περιηγήθηκε τα ιστορικά κτίρια δια-

τήσει ομάδα εργασίας συναδέλφων η οποία θα καταγράψει την υπάρχουσα κατάσταση στα Αμπελάκια και θα προτείνει λύσεις εξετάζοντας τις δυνατότητες χρηματοδότησης (- Κοινοτικά προγράμματα, ΕΟΤ κ.λ.π.) των προσπαθειών διάσωσης και ανάδειξης των εκπληκτικής ομορφιάς κτιρίων.

Την αποστολή στα Αμπελάκια αποτελούσαν ο πρόεδρος της Δ.Ε. Κων. Μέγας, ο πρόεδρος της Αντιπροσωπείας Δημ. Χατζημαυρουδής, τα μέλη της Δ.Ε. Ιωαν. Κοκκάρας και



μορφώνοντας απ' ευθείας άποψη για την κατάσταση.

Από την επίσκεψη που έδωσε νέα διάσταση στην υπόθεση διάσωσης των Αρχοντικών διεφάνη η πρόθεση του Τμήματος να συγκρο-

Λάμπρος Μόσιαλος, οι Βασ. Τσολάκης, Κων. Μάνος και Νικ. Κουτούγιας από τον σύλλογο Αρχιτεκτόνων Λάρισας και ο Ιωαν. Βλαχοστεργίος από την Εφορεία Βυζαντινών Αρχαιοτήτων.

ΑΠΟ ΤΗΝ ΑΝΤΙΠΡΟΣΩΠΕΙΑ ΤΟΥ ΤΜΗΜΑΤΟΣ

Εγκρίθηκε το Πρόγραμμα Δράσης του Τμήματος για την επόμενη τριετία

Το ακόλουθο Πρόγραμμα Δράσης της Διοικούσας Επιτροπής για την επόμενη τριετία ενέκρινε κατά την πρόσφατη συνεδρίασή της η Αντιπροσωπεία του Τμήματος:

Α. ΓΕΝΙΚΑ

Το Τεχνικό Επιμελητήριο, ως Τεχνικός Σύμβουλος της Πολιτείας, πρέπει πάντοτε να έχει τους παρακάτω στόχους:

- * Την ανάπτυξη του τόπου
- * Την αναβάθμιση της ποιότητας ζωής της χώρας
- * Την βελτίωση του κύρους του Τεχν. Επιμελητηρίου στην Ελληνική κοινωνία
- * Την προάσπιση των συμφερόντων των μελών
- * Την Επιστημονική, Επαγγελματική και οικονομική αναβάθμιση των Μηχανικών.

Προκειμένου να πετύχουμε τους παραπάνω στόχους, το ΤΕΕ πρέπει να σταθεί στο ύψος των περιστάσεων και να δει τη σημερινή συγκυρία μέσα από ένα πρίσμα. Πρέπει δηλαδή:

1. Να δει τον ηγετικό ρόλο που οι συνθήκες υποδεικνύουν σήμερα στον τεχνικό κόσμο της χώρας και στα Συλλογικά του Όργανα, για έξοδο από την κρίση, αλλά και την γρήγορη και άμεση πορεία εκσυγχρονισμού και ανάπτυξης

της κοινωνίας και της χώρας γενικότερα.

2. Να δει ακόμα τις ανάγκες και τα προβλήματα που έχει ο Τεχνικός κόσμος, προκειμένου να πραγματοποιήσει το έργο που ζητούν οι περιστάσεις και να προωθήσει την ικανοποίησή τους.

3. Πρέπει να πείσουμε τον λαό και την κοινωνία μας με τις τεκμηριωμένες, επεξεργασμένες και έγκυρες θέσεις μας, πάνω στα κοινωνικά προβλήματα, την ανάπτυξη, την χωροταξία, τη βιομηχανία, την πολιτική γης, το περιβάλλον κ.λ.π., ότι θέλουμε και μπορούμε να προσφέρουμε στο κοινωνικό σύνολο.

4. Πρέπει να αξιοποιήσουμε, όλο το αξιόλογο επιστημονικό δυναμικό της χώρας, που σήμερα βρίσκεται σε απόσταση από το ΤΕΕ και να το θέσουμε στην υπηρεσία του κοινωνικού συνόλου και των συναδέλφων μας, ιδιαίτερα των νέων.

5. Ο συνδικαλιστικός μας λόγος πρέπει να λειτουργεί, σε κάθε περίπτωση, με ένα νέο ύψος και ήθος. Ενας λόγος με την ποιότητα αλλά και την αποφασιστικότητα που αρμόζει στον μεγαλύτερο επιστημονικό όργανο της χώρας, χωρίς μικροπολιτικές και μικροπαραταξιακές λογικές.

6. Πρέπει να έχει συνεργασία με τις Αρχές, τους Κοινωνικούς, Επιστημονικούς και Εργασιακούς συγγενείς Φορείς, έτσι ώστε και οι παρεμβάσεις του να έχουν και την ανάλογη α-



πήχηση.

Β. ΒΑΣΙΚΟΙ ΣΤΟΧΟΙ ΔΙΟΙΚΟΥΣΑΣ ΕΠΙΤΡΟΠΗΣ

Μετά τα παραπάνω οι βασικοί στόχοι της Δ.Ε. του Τμήματος, κατά την άποψή μας, πρέπει να είναι:

1. Πολιτική του ΤΕΕ
 - Αύξηση της συμμετοχής των Μηχανικών στη διαδικασία της παραγωγής
 - Πίεση για αναπτυξιακή πολιτική
 - Συμμετοχή στη σύνταξη νομοσχεδίων σχετικών με την ανάπτυξη, το περιβάλλον τον ορυκτό πλούτο κ.λ.π. για να εξασφαλίζεται έτσι πιο ορθολογιστικά και εφαρμόσιμο περιεχόμενο
 - Τόνωση της ιδιωτικής πρωτοβουλίας
 - Κατοχύρωση και προστασία των Μηχανικών

2. Για τα Ευρωπαϊκά Προγράμματα

Από εδώ και πέρα πρέπει να ενταθεί η προσπάθεια, ώστε να αξιοποιηθούν τα ωφέληματα του τεχνικού κόσμου του Τμήματός μας από την Ευρωπαϊκή Ένωση και να ελαχιστοποιηθούν οι δυσμενείς επιπτώσεις.

Πρέπει να υπάρχει συνεχής και λεπτομερής ενημέρωση όλων των μελών μας για τα Κοινοτικά Προγράμματα.

Στόχος βασικός, η ενεργός συμμετοχή του ΤΕΕ σε όλες τις διαδικασίες που διαμορφώνουν την Κοινοτική πολιτική στα θέματα των Μηχανικών, αλλά και την ανάπτυξη του τόπου με την Ευρωπαϊκή Ένωση (Κοινοτικά Προγράμματα - Ευρωκώδικα - Κοινοτικές οδηγίες κ.λ.π.).

3. Για τους νέους Μηχανικούς

Γνωρίζοντας τα μεγάλα προβλήματα απασχόλησης των Νέων Μηχανικών, πρέπει να γίνουν οι ακόλουθες ενέργειες:

- Η προσπάθεια για δανειοδότηση των Νέων Μηχανικών για ενίσχυση της επαγγελματικής τους δραστηριότητας βάσει του αναπτυξιακού νόμου ή από άλλη πηγή (ΤΣΜΕΔΕ, Υπ. Εργασίας κ.λ.π.).
- Επέκταση της υφιστάμενης δωρεάν επιχορήγησης νέων ελευθέρων επαγγελματιών από το Υπουργείο Εργασίας και στους Νέους Μηχανικούς, που σήμερα εξαιρούνται.
- Υποχρεωτική πρόσληψη Νέων Μηχανικών από εταιρείες αναδόχους Δημ. Εργων από ένα όριο Προϋπολογισμού.
- Εφαρμογή, έλεγχος εφαρμογής και εκσυγχρονισμού θεσμικού πλαισίου υποχρεωτικής α-

πασχόλησης Μηχανικών (π.χ. Βιομηχανία).

- Κίνητρα στον ιδιωτικό τομέα για πρόσληψη Νέων Μηχανικών (π.χ. επιδότηση για ένα διάστημα νέων θέσεων εργασίας Νέων Μηχ/κών, φοροαπαλλαγές κ.λ.π.).

- Στελέχωση τεχνικών Υπηρεσιών με ικανό αριθμό συναδέλφων, με διαφανείς διαδικασίες για αποκέντρωση και Περιφ/κή ανάπτυξη.

- Συμμετοχή των Νέων Μηχ/κών στις Ομάδες Εργασίας και μόνιμες Επιτροπές του ΤΕΕ.

4. Ελεύθεροι Επαγγελματίες Μηχ/κοί

Η μέριμνα για τον ελεύθερο επαγγελματία μηχανικό θα πρέπει να αποτελεί πρωταρχικό στόχο της νέας Διοικούσας Επιτροπής, αφού αυτός αποτελεί βασικό συντελεστή της ανάπτυξης.

Για την έξοδο από την κρίση του ελεύθερου επαγγελματία θα πρέπει να γίνουν τα εξής:

- α. Πάταξη του αθέμιτου συναγωνισμού και τόνωση του ελεύθερου ανταγωνισμού.

- β. Βελτίωση Ασφαλιστικής κάλυψης.

- γ. Εξασφάλιση σταθερών και μακροχρόνιων προγραμμάτων του κράτους.

- δ. Δραστικό περιορισμό της γραφειοκρατίας.

5. Ιδιωτικοί Υπάλληλοι Μηχ/κοί

Για τους ιδιωτικούς υπαλλήλους Μηχ/κούς η νέα Διοικούσα Επιτροπή θα πρέπει να στοχεύσει:

- α. Στην εξασφάλιση ικανοποιητικών συνθηκών απασχόλησης και αμοιβής και εφαρμογής χωρίς εξαιρέσεις των ισχυουσών Συλλογικών Συμβάσεων του Ιδιωτικού Τομέα.

- β. Θεσμοθέτηση απασχόλησης υπευθύνων Μηχ/κών στη βιομηχανία.

- γ. Υποχρεωτική διεύθυνση των Εργων από Διπλ. Μηχ/κό.

6. Υπάλληλοι Μηχ/κού Δημοσίου - Οργανισμών

Οι Μηχ/κοί Δημ. Υπάλληλοι έχουν υποστεί την τελευταία δεκαετία ηθική, διοικητική, υπηρεσιακή και κυρίως οικονομική υποβάθμιση και από πρωτοπόροι της προόδου και της ανάπτυξης της χώρας, έχουν γίνει απλοί γραφειοκρατικοί διεκπεραιωτές.

Η εξίσωση του έργου του με εκείνο των λοιπών υπαλλήλων, τους στέρησε διοικητικά, οικονομικά δικαιώματα που είχαν στο παρελθόν.

Εδώ η Δ.Ε. πρέπει να ασχοληθεί με τα παρακάτω αιτήματα των Δ.Υ. Μηχ/κών:

- α. Αμεση εξάρτηση της αμοιβής του Μηχ/κού από την παραγωγή τεχνικού έργου.

β. Καθιέρωση πραγματικής αξιοκρατίας με βάση τα τυπικά και ουσιαστικά προσόντα του υπαλλήλου και όχι με την πολιτική τοποθέτησή του.

γ. Αναβάθμιση της θέσης και του ρόλου του Μηχ/κού στην παραγωγική διαδικασία.

δ. Καθιέρωση ενός συστήματος αμοιβής των Μηχ/κών με συλλογικές συμβάσεις εργασίας που θα αναγνωρίζουν τις ειδικές συνθήκες εργασίας, την εμπειρία τους, την ευθύνη και την υπευθυνότητά τους.

ε. Καθιέρωση ενός βαθμολογίου που θα ανταποκρίνεται στην ιδιαιτερότητα των Μηχ/κών (αξιοκρατία, σπουδές, ειδικότητα, εκπαίδευση κ.λ.π.).

στ. Επίλυση των χρόνιων προβλημάτων, όπως δαπάνες μετακίνησης εκτός έδρας, εξομείωση ορίου μετακίνησης με άλλους κλάδους εργαζομένων (Γεωπόνους), χιλιομετρική αποζημίωση με ποσοστό επί της τιμής της βενζίνης.

ζ. Στελέχωση όλων των υπηρεσιών του Δημοσίου, ΝΠΔΔ και ΟΤΑ με απαραίτητο αριθμό Μηχ/κών όλων των ειδικοτήτων.

η. Το 6% να δίνεται κάθε δύο (2) ή τρεις (3) μήνες και να ισχύει για όλα τα τεχνικά έργα που εκτελούνται.

θ. Στελέχωση των ΙΕΚ και Τεχνικών Λυκείων με Διπλ. Μηχανικούς στα οποία και θα προϊστανται.

ι. Τέλος η Δ.Ε. θα ασχοληθεί και με την εξω-υπηρεσιακή απασχόληση των Δημ. Υπαλλήλων.

7. Δημόσια Έργα - Εργολήπτες

Ο Τομέας των Δημ. Έργων παρουσιάζει χρόνια διαρθρωτικά προβλήματα. Το σύστημα προγραμματισμός - εκτέλεση - έλεγχος δεν έχει φθάσει σε επιθυμητά επίπεδα. Κατά την 10ετία του 1980 αυξήθηκαν δυσανάλογα προς άλλα οικονομικά μεγέθη οι Εργοληπτικές Επιχ/σεις στην Ελλάδα με αποτέλεσμα τον υπερεπαγγελματισμό, δηλ. εξοντωτικό συναγωνισμό και νοσηρές εκπτώσεις (70-85%) που βλάπτουν και τους ενδιαφερόμενους και τα έργα.

Η πρόσφατη τροποποίηση και βελτίωση του Ν. 1418/84 για τα Δημ. Έργα δεν βελτίωσε πολλά πράγματα, γι' αυτό η ΔΕ πρέπει να προσπαθήσει για τη ριζική αλλαγή του νόμου, προκειμένου να έχουμε τα παρακάτω αποτελέσματα:

- * Εγκαιρο προγραμματισμό των έργων.
- * Δημοπράτηση των έργων με πλήρεις μελέτες.
- * Καθιέρωση συστημάτων δημοπράτησης που να περιορίζουν τις μεγάλες εκπτώσεις.
- * Περιορισμό στο ελάχιστο των εργασιών με αυτεπιστασία.
- * Κατάργηση των αντιπαραγωγικών διατάξε-

ων της εργατικής Νομοθεσίας.

- * Περιορισμό της γραφειοκρατίας.
- * Αναβάθμιση της επίβλεψης.
- * Κατοχύρωση του πτυχίου ΕΔΕ, εξυγνίαση της διαδικασίας χορήγησης πτυχίων ΕΔΕ.
- * Σταθερό και δίκαιο φορολογικό σύστημα.



8. Μελέτες Δημοσίου

Ο τομέας αυτός χωλαίνει αρκετά και έχει ανάγκη εξυγνίασης και εκσυγχρονισμού.

Προτείνεται:

- * Εκσυγχρονισμός της νομοθεσίας
- * Εγκαιρος προγραμματισμός των μελετών και εξασφάλιση της σχετικής χρηματοδότησης.
- * Περιορισμός του συστήματος μελέτη - κατασκευή και όταν το σύστημα αυτό εφαρμόζεται ο μελετητής να πληρώνεται απ' το ευθείας από τον εργοδότη (Δημόσιο ή Οργανισμό).
- * Αποκέντρωση της διαδικασίας ανάθεσης μελετών με μεταβίβαση αρμοδιοτήτων και πόρων στις Περιφ/κές και Διανομαρχιακές υπηρεσίες.
- * Για τα μεγάλα έργα εθνικού επιπέδου που θα εκτελεστούν στην περιφέρεια να οριστούν ως Προϊστάμενες αρχές οι Περιφ/κές Υπηρεσίες του ΥΠΠΕΧΩΔΕ (τ. ΠΥΔΕ).

9. Ιδιωτικά έργα - Εργολήπτες

Ο τομέας των ιδιωτικών έργων, ως γνωστόν, υποφέρει από παρεταμένη ύφεση και ενώ όλοι συμφωνούν ότι η αναζωογόνησή του θα τονώσει την οικονομία, δεν γίνονται ενέργειες προς αυτή την κατεύθυνση.

Η Δ.Ε. πρέπει να επιδιώξει την εξυγίανση και την τόνωση του ιδιωτικού τομέα ως εξής:

1. Καθιέρωση εργολαβικού πτυχίου και στα ιδιωτικά έργα, ώστε να αποκλείονται οι καλούμενοι "άσχετοι".

2. Υποχρέωση των ιδιοκτητών να σέβονται τη σχετική νομοθεσία και να μην αυθαιρετούν

3. Συγκρότηση Αστυνομίας κατασκευών, ώστε να προσλαμβάνονται οι αυθαιρεσίες και παρανομίες στην κατασκευή.

4. Δημιουργία κλίματος εμπιστοσύνης στην αγορά, με σταθερό φορολογικό σύστημα, χαμηλότοκα δάνεια, απλές διαδικασίες και επιδότησης στους τομείς που χρειάζονται τόνωση.

10. Πολεοδομικά Γραφεία

Είναι ένα σοβαρό θέμα με το οποίο πρέπει να ασχοληθεί η Δ.Ε. αφού η λειτουργία των περισσότερων Π.Γ είναι προβληματική, με τους παρακάτω στόχους:

* Σωστή στελέχωση των Πολ. Γραφείων.

* Εκσυγχρονισμό του υλικού των Π.Γ. (Αρχεία, Πινακίδες κ.λ.π.).

* Περιορισμό της γραφειοκρατίας.

* Εξυπηρέτηση των Μηχ/κών με σαφείς και γρήγορες απαντήσεις π.χ. οίόροι δόμησης και οι διάφορες απαντήσεις Γ.Ο.Κ.

* Η ύπαρξη γραφείων Μηχ/κών σε κάθε Πολεοδομικό Γραφείο, εξοπλισμένο με τραπέζια, σχεδιαστήριο, τηλέφωνο κ.λ.π.

11. ΤΣΜΕΔΕ -ΚΥΤ

* Εύρυθμη λειτουργία των Υποκ/των του ΤΣΜΕΔΕ.

* Αναπροσαρμογή των συντάξεων κάθε χρόνο, σύμφωνα με τον Δείκτη Τιμών Καταναλωτή.

* Αναμόρφωση του ΚΥΤ, ώστε να αναβαθμιστούν και να επεκταθούν οι παρεχόμενες υπηρεσίες.

* Αξιοποίηση της ακίνητης περιουσίας του ΤΣΜΕΔΕ.

* Δημιουργία Τράπεζας με πλειοψηφική συμμετοχή του ΤΣΜΕΔΕ σ'αυτή.

**** Δεν ισχυριζόμαστε ότι μπορούμε να λύσουμε όλα τα παραπάνω προβλήματα, πρέπει όμως πάντα να προσπαθούμε προς αυτές τις κατευθύνσεις για να επιτελέσουμε τον ρόλο μας σαν Τεχνικό Επιμελητήριο και να βελτιώσουμε την επαγγελματική θέση των συναδέλφων Μηχ/κών.**

Γ. ΛΕΙΤΟΥΡΓΙΑ ΤΟΥ Τ.Ε.Ε

Το ΤΕΕ πρέπει να λειτουργήσει σε συνεργασία με τους Συλλόγους των Μηχ/κών αλλά

και σε συνεργασία με τους άλλους επιστημονικούς και επαγγελματικούς φορείς και Επιμελητήρια της περιοχής και το Παν/μιο Θεσσαλίας κ.λ.π.

Πρέπει να λειτουργήσει αποκεντρωμένα και οι δραστηριότητές του πρέπει να καλύπτουν εξίσου όλους τους Νομούς του Τμήματος και να συμμετάσχει στις επιστημονικές και κοινωνικές δραστηριότητες της περιοχής.

Η Αντιπροσωπεία

Η Αντ/πεία πρέπει να λειτουργήσει σαν το κυρίαρχο όργανο προγραμματισμού και συντονισμού του έργου του ΤΕΕ. Οι συνεδριάσεις πρέπει να είναι συχνές και μαζικές. Πρέπει να είναι οργανωμένες με γραπτές εισηγήσεις και επεξεργασμένα θέματα, για να είναι αποτελεσματικές.

- Οι συνεδριάσεις πρέπει να είναι ανοιχτές.

Η Διοικούσα Επιτροπή

Η Διοικούσα Επιτροπή, είναι υποχρεωμένη να υλοποιήσει το Πτόγραμμα δράσης και να αντιμετωπίζει οποιοδήποτε άλλο θέμα των Μηχ/κών μέσα στις κατευθύνσεις και τις αποφάσεις της Α/πείας, έχοντας υπόψη ότι το ΤΕΕ είναι ενιαίο.

Η ΔΕ πρέπει να προβάλλει το έργο, τις δραστηριότητες και τις θέσεις του ΤΕΕ προς τα έξω.

Πρέπει να βρίσκεται σε διαρκή ετοιμότητα και εγρήγορση, ώστε ν' αντιμετωπίζει θέματα και προβλήματα που προκύπτουν και θίγουν τους μηχ/κούς και το ΤΕΕ.

Η ΔΕ πρέπει να δρομολογήσει κατάλληλες και απαραίτητες δραστηριότητες και εκδηλώσεις Συνέδρια - Ημερίδες - Συμπόσια - Συζητήσεις για την παραγωγή θέσεων πάνω σε συγκεκριμένα σοβαρά αναπτυξιακά και επιστημονικά ζητήματα, αλλά και για την επιλογή των ορθότερων κάθε φορά λύσεων.

Πρέπει επίσης να οργανώσει δραστηριότητες για τη μαζικότερη συμμετοχή των Μηχ/κών στη δουλειά του ΤΕΕ και τις διεκδικήσεις για την αντιμετώπιση των προβλημάτων μας, ιδιαίτερα των προβλημάτων των Νέων Μηχ/κών, με συνελεύσεις και συγκεντρώσεις σε όλους τους Νομούς του Τμήματος.

Ετήσια διοργάνωση εκδήλωσης υποδοχής Νέων συναδέλφων.

Δραστηριοποίηση των 5μελών Ν.Ε Τρικάλων και Καρδίτσας και Διοικητική και Γραμματειακή υποστήριξη αυτών.

Η ΔΕ πρέπει να συνεδριάζει τουλάχιστον μια φορά κάθε έξι μήνες στις έδρες των Ν.Ε. με θέματα τοπικά που θα προτείνονται από τις Ν.Ε.

Για να βοηθηθεί η ΔΕ στο έργο της προτείνουμε:

Την συγκρότηση Μονίμων Επιτροπών, που θα καλύψουν τομείς δραστηριότητας του ΤΕΕ σε ειδικά θέματα μέσα στους τομείς που αναφέρονται παρακάτω, αλλά και άλλα, όπως αυτά θα προκύψουν από την καθημερινή πράξη και εξέλιξη των γεγονότων.

Με βάση τα παραπάνω προτείνουμε στην Α/πεία να εγκρίνει τη δημιουργία των παρακάτω Μονίμων Επιτροπών:

1. Μ.Ε Παιδείας - Επιμόρφωσης και Πληροφόρησης

Στην αρμοδιότητα αυτής της Επιτροπής υπάγονται επιστημονικά θέματα και θέματα Τεχνικής εκπαίδευσης.

Θέματα επιμόρφωσης και πληροφόρησης Μηχ/κών που θα αντιμετωπισθούν με την διοργάνωση Σεμιναρίων, διαλέξεων, μαθημάτων επιμόρφωσης και με την αναβάθμιση και τον εμπλουτισμό της τεχνικής βιβλιοθήκης του Τμήματος.

Θέματα επιμόρφωσης και εκπαίδευσης τεχνικού προσωπικού που εμπλέκονται στο αντικείμενο του Μηχ/κού.

Κοινοτικά προγράμματα Π.Κ.Π.Σ

Σ' αυτή την ΜΕ θα υπάγονται και τα επιδοτούμενα Σεμινάρια επαγγελματικής κατάρτισης του Ε.Κ.Τ. που πρόκειται να πραγματοποιηθούν. Θα δημιουργηθεί και θα λειτουργήσει Γραφείο Ενημέρωσης Νέων Μηχανικών για την καλύτερη ένταξή τους στο επάγγελμα, που μαζί με τη λειτουργία της Τράπεζας Πληροφοριών που θα υλοποιηθεί σύντομα θα διευκολύνει τα μέγιστα τους συναδέλφους.

2. Μ.Ε Θεμάτων Ανάπτυξης - Περιβαλλοντικών - Πολεοδομικών και Αστικής Υποδομής

Η Επιτροπή αυτή θα έχει αντικείμενο τα μεγάλα αναπτυξιακά θέματα που αντιμετωπίζει η περιοχή και ειδικότερα:

Το υδάτινο δυναμικό της περιχής (Εκτροπή Αχελώου, οι αρδεύσεις, μεγάλα και μικρά φράγματα).

Η ανάπτυξη του συστήματος μεταφορών στο Θεσσαλικό χώρο (λιμάνι Βόλου - Αεροδρόμιο Θεσσαλίας).

Η ανάπτυξη οδικών αξόνων (Αθηνών - Θεσ/νίκης, Λαμίας - Λάρισας - Κοζάνης, νέος οδικός άξονας Ηγουμενίτσας - Βόλου, Τρικάλων - Αρτας, ανάπτυξη των σιδηροδρομικών δικτύων του Θεσσαλικού χώρου).

Κυκλοφορικά προβλήματα πόλεων

Η αξιοποίηση των Τουριστικών περιοχών (Ολυμπος, Κίσσαβος, Λίμνη Μέγδοβα, Μετέωρα, Περιοχή Ασπροποτάμου, παράλια Ν. Λάρισας και άλλων μικρότερης πιθανόν εμβέλειας αλλά εξίσου σημαντικών).

Αρχαίο θέατρο Λάρισας

Η ανάπτυξη της βιομηχανίας η οποία πρέπει να αξιοποιήσει τα συγκριτικά πλεονεκτήματα που έχει η περιοχή.

Η θέσπιση κριτηρίων για την επιλογή έργων στα Περιφ/κά και Νομαρχιακά προγράμματα.

Η ίδρυση βιομηχανικής Περιοχής στα όρια Ν. Τρικάλων και Καρδίτσας.

Η αναβάθμιση της ΒΙ.ΠΕ Λάρισας.

Τουριστική αναβάθμιση της Δυτ. Θεσσαλίας με την ανάδειξη και συντήρηση ιστορικών μνημείων.

Ίδρυση Αρχαιολογικού Μουσείου στην Καρδίτσα στο παλιό Νοσοκομείο.

Τα θέματα του περιβάλλοντος θα γίνουν με το πέρασμα του χρόνου από τα οξύτερα προβλήματα της ανθρωπότητας.

Στην περιοχή μας αντιμετωπίζουμε σοβαρά περιβαλλοντικά προβλήματα (ρύπανση Πηνειού, αλλοίωση του οικοσυστήματος από την αλόγιστη χρήση φυτοφαρμάκων, καταστροφή χλωρίδας & πανίδας του τόπου, μόλυνση θαλασσών κ.λ.π.)

Είναι φυσικό και απαραίτητο το ΤΕΕ να ασχοληθεί με αυτά τα προβλήματα, όπως και με τα προβλήματα της Πολεοδομικής ανάπτυξης των πόλεων και των οικισμών (πολεοδομική νομοθεσία, πορεία μελετών ΕΠΑ κ.λ.π.).

Σημαντικό είναι επίσης και το πρόβλημα των αστικών υποδομών ύδρευσης, αποχέτευσης, κυκλοφοριακό, πράσινο, ελεύθεροι χώροι κ.λ.π.

Το ΤΕΕ πρέπει να ασχοληθεί τουλάχιστον με όσα παρουσιάζουν οξύτητα.

3. Μ. Ε Επαγγελματικών θεμάτων

Η Επιτροπή αυτή θα ασχοληθεί με τα επαγγελματικά προβλήματα και ειδικότερα:

Με τις αμοιβές των μελετών (περιφρούρηση και επικαιροποίηση), με τον τρόπο έκδοσης οικοδ. αδειών, το θέμα έκδοσης οικοδ. αδειών από Προέδρους Κοινοτήτων.

Με τη λειτουργία των υπηρεσιών στην περιοχή του Τμήματος και ιδιαίτερα με τις Πολεοδομικές υπηρεσίες των τριών Νομών.

Με την πορεία των πράξεων εφαρμογής των ρυμοτομικών σχεδίων, τη διευκόλυνση των συναδέλφων στην έκδοση οικοδ. αδειών, την εφαρμογή της κείμενης νομοθεσίας, σε ότι αφορά την απασχόληση των συναδέλφων στις παραγωγικές μονάδες και στα έργα.

Η Επιτροπή επίσης θα ασχοληθεί με τα προβλήματα των συναδέλφων Δημ. Υπαλλήλων (-



Μισθολόγιο - Βαθμολόγιο), πυραμίδα ιεραρχίας των υπηρεσιών, διευθυντικές και υπεύθυνες θέσεις στις διάφορες υπηρεσίες, εργασιακό περιβάλλον κ.λ.π.

Με τα προβλήματα συναδέλφων ιδιωτικών υπαλλήλων. Συλλογικών Συμβάσεων Εργασίας, αμοιβές, συνθήκες απασχόλησης, αντικείμενο απασχόλησης.

Με τα προβλήματα συναδέλφων μελετητών και κατασκευαστών Δημ. Εργων.

Τέλος η Επιτροπή αυτή θα πρέπει να έχει σαν αντικείμενο και τα θέματα απασχόλησης των συναδέλφων και ιδιαίτερα των Νέων καθώς και την ενημέρωση και παροχή βοήθειας για φορολογικά ζητήματα που απασχολούν όλα τα μέλη

4. Μ.Ε Τύπου και Δημοσίων Σχέσεων

Η Επιτροπή θα έχει ως αντικείμενο την δια του Τύπου και μέσω του Τύπου, γραπτού και ηλεκτρονικού, Ενημέρωση και Προβολή του έργου του ΤΕΕ.

Δημοσιεύσεις, σχόλια, μελέτες, συζητήσεις κ.λ.π ως και την έκδοση Ενημερωτικού Δελτίου ή Εντύπου του Τμήματος

*** Στις Επιτροπές αυτές θα επιδιωχθεί να συμμετάσχουν συνάδελφοι από όλους τους Νομούς του Τμήματος, ώστε η άποψη και η πληροφόρηση να είναι συνολική για το Τμήμα.**

* Το αντικείμενο των Επιτροπών αυτών δεν είναι περιοριστικό. Η κάθε Επιτροπή μπορεί να εξειδικεύσει το αντικείμενο με το οποίο θα ασχοληθεί σε συνεργασία με τον υπεύθυνο Συ-

ντονιστή από πλευράς Δ.Ε.

Πέραν των παραπάνω αναφερόμενων κυρίως Μονίμων Επιτροπών προτείνουμε να λειτουργήσουν και ως Μόνιμες Επιτροπές οι :

α) Μ.Ε Ελέγχου Πραγματογνωμοσυνών και ορισμού Πραγ/νων

Οι πραγματογνωμοσύνες του ΤΕΕ είναι απασχόληση, αλλά και Κοινωνική συμβολή στα καθημερινά προβλήματα των πολιτών. Η ΔΕ θα δώσει τη δυνατότητα απασχόλησης στο αντικείμενο αυτό στο μεγαλύτερο δυνατό αριθμό των συναδέλφων.

β) Μ.Ε Ελέγχου Φακέλλων Διεκδικήσεων αμοιβών Μηχ/κών

Η Επιτροπή αυτή θα έχει ως αντικείμενο τον έλεγχο των φακέλλων των συναδέλφων Μηχ/κών που υποβάλλονται στο ΤΕΕ για δικαστική διεκδίκηση και θα οριστικοποιεί τα Πινάκια των αμοιβών.

Ομάδες Εργασίας

Παράλληλα με τις Μόνιμες Επιτροπές προβλέπεται και η λειτουργία και η συγκρότηση Ομάδων Εργασίας σε θέματα επίκαιρα και θέματα αιχμής που θα προκύπτουν κατά την πορεία ή και άλλα και τα οποία απαιτούν ειδική μελέτη και εξειδίκευση.

Τέτοια θέματα, μπορούν να φέρουν όλοι οι συνάδελφοι στη ΔΕ, η οποία θα αποφασίζει ανάλογα με τις δυνατότητες και τις προϋποθέσεις.

Εκπροσωπήσεις

Αναφερόμενοι στις εκπροσωπήσεις θέλουμε να επισημάνουμε ότι η ΔΕ θέλει να δώσει ευκαιρία σε όσο το δυνατό περισσότερους συναδέλφους να εκπροσωπήσουν το ΤΕΕ στις προβλεπόμενες από τους Νόμους Επιτροπές και Συμβούλια, εκφράζοντας τις θέσεις του ΤΕΕ πάνω στα διάφορα θέματα. Προϋπόθεση για τούτο είναι η ύπαρξη ενδιαφέροντος των συναδέλφων, που θα πρέπει να εκδηλωθεί όταν ζητηθεί.

Την νέα 45μελή Αντιπροσωπεία του Τμήματος αποτελούν οι συνάδελφοι:

Ν. Λάρισας

Γιοβρή Διαμαντή Ευαγγελία
 Ηλιάδης Πέτρος
 Ιακωβάκης Κων/νος
 Καραγιάννης Βάιος
 Κοκάρης Γιάννης
 Κωνσταντόγλου Παντελής
 Λαγός Δημήτριος
 Λιβέρης Διονύσιος
 Λύτρας Δημήτριος
 Λυτροκάκης Χρήστος
 Μέγας Κων/νος
 Μόσιαλος Λάμπρος
 Μπαρμπούτης Αναστάσιος
 Μπλιούμης Αντώνιος
 Μπούτλας Δημήτριος
 Παληός Μιχαήλ
 Παπαβασιλείου Βασιλική
 Παπαϊωάννου Γιάννης
 Παπανίκας Αθανάσιος
 Παπαχατζής Νικόλαος
 Παρασκευοπούλου Λουκία
 Σαμαράς Ιωάννης
 Τριανταφύλλου Βάιος
 Τσαντίλης Κων/νος

Χατζημαυρουδής Δημήτριος
 Χατζηνίκος Τριαντάφυλλος

Ν. Καρδίτσας

Αρχοντής Δημήτριος
 Βερίλλης Δομήνικος
 Ευαγγελακόπουλος Βασίλειος
 Κάβαλλος Λάμπρος
 Μπουγουλιάς Απόστολος
 Μυρισιώτης Ευθύμιος
 Ντανοβασίλης Χρήστος
 Παπαλίτσας Στέφανος
 Πιστρίκας Κων/νος

Ν. Τρικάλων

Καλαμποκίνης Αδάμ
 Κουφοχρήστος Αναστάσιος
 Λέγκας Νικόλαος
 Μητσιούλης Γεώργιος
 Μπάτζιος Μιλτιάδης
 Μπέκας Θεόδωρος
 Πλιάτσικας Κων/νος
 Ταμήλος Μιχάλης
 Τσιάρας Αγγελος
 Χύτας Γεώργιος

Νομαρχιακές Επιτροπές

Κατά την τακτική συνεδρίαση της Αντιπροσωπείας του Τμήματος εκλέχθηκαν για την τριετία 1994 - 97 οι Πενταμελείς Νομαρχιακές Επιτροπές Τρικάλων και Καρδίτσας που τις αποτελούν οι εξής συνάδελφοι:

Νομαρχιακή Επιτροπή Καρδίτσας

1. Ευαγγελακόπουλος Βασίλειος
2. Καβάλλος Λάμπρος
3. Μιχαλάκης Κων/νος
4. Ντανοβασίλης Χρήστος
5. Τσατσαρέλης Κων/νος

Νομαρχιακή Επιτροπή Τρικάλων

1. Καλαμποκίνης Αδάμ
2. Λέγκας Νίκος
3. Μπέκας Θεόδωρος
4. Ταμήλος Μιχάλης
5. Σαλιάχη Νικολέτα

ΝΕΑ ΧΑΡΑΞΗ ΤΗΣ ΕΘΝΙΚΗΣ ΟΔΟΥ

Παρέμβαση υπέρ της "λύσης Δομοκού"

Με πρωτοβουλία του Τμήματος οι επικεφαλής αντιπροσωπευτικού δείγματος των φορέων της ευρύτερης περιοχής μας παρενέβησαν, προς τον αναπληρωτή υπουργό ΥΠΠΕΧΩΔΕ κ. Κ. Γείτονα, επιβεβαιώνοντας τη θέση τους για την πορεία που πρέπει να ακολουθήσει η νέα χάραξη της εθνικής οδού στο τμήμα Λαμία - Λάρισα. Στο σχετικό έγγραφο σημειώνουν:

Κύριε Υπουργέ,

Η πρόσφατη εξαγγελία του ΥΠΠΕΧΩΔΕ για την πρόκριση της μικρής ζεύξης του Μαλιακού με υποθαλάσσιο τούνελ στη νέα χάραξη του αυτοκινητόδρομου Πατρών - Αθηνών - Θεσ/νίκης, καθώς και η φημολογία που τη συνοδεύει ότι επίκειται άμεσα η κατ' ανάθεση μελέτη και κατασκευή, του ιδιαίτε-
ως μεγάλης σημασίας για την περιοχή μας (Ν. Λάρισας, Τρικάλων, Καρδίτσας, Φθιώτιδος) έργου, δημιουργεί σημαντική ανησυχία στο λαό της περιοχής μας.

Γνωρίζετε, πιστεύουμε, ότι συναντήσεις, ημερίδες και αποφάσεις Φορέων της περιοχής μας,

συγκλίνουν στην ανάγκη πρόκρισης της λύσης μέσω Δομοκού, για τη χάραξη του νέου αυτοκινητόδρομου.

Κύριε Υπουργέ,

Επιθυμούμε να έχουμε μια συνάντηση μαζί σας, το συντομότερο δυνατόν, και προφανώς πριν καταστεί η επιλογή σας τετελεσμένο, τόσο για να μας ενημερώσετε για τα στοιχεία και τις συγκριτικές τεχνοοικονομικές μελέτες που σας οδηγούν στην πρόκριση της "ζεύξης", όσο και για να σας παραθέσουμε τα επιχειρήματα που στοιχειοθετούν την ανάγκη πρόκρισης της λύσης "Δομοκού" στη νέα χάραξη.

Πιστεύουμε ότι στα πλαίσια του κοινωνικού διαλόγου στα οποία φιλοδοξεί και κινείται η Κυβέρνηση, θα ανταποκριθείτε στο αίτημά μας.

Με τιμή

Πρόεδρος ΤΕΕ
Κεντρ. & Δυτ. Θεσσαλίας : Κ. Μέγας

Πρόεδρος ΤΕΕ
Ανατολ. Στερ. Ελλάδος : Αν. Ξάνθης
Δήμαρχος Καρδίτσας : Α. Κανταρτζής
Δήμαρχος Λαμίας : Κ. Ντελής
Δήμαρχος Λάρισας : Αρ. Λαμπρούλης
Δήμαρχος Τρικάλων : Κ. Παπαστεργίου

ΑΝΑΦΟΡΑ ΣΤΙΣ ΝΕΕΣ ΡΥΘΜΙΣΕΙΣ Για τις μελέτες δημοσίων έργων

του Λάμπρου Μόσιαλου μέλους της Δ.Ε. ΤΕΕ Κ & Δ Θεσσαλίας

Ηδη είναι Νόμος του Ελληνικού Κράτους, ο Νόμος που συμπληρώνει τον Ν.1418/1984 που αφορά στην εκτέλεση των Δημόσιων Εργων. Όπως φαίνεται από μια απλή ανάγνωση του κειμένου του νόμου, έχουν συμπεριληφθεί σ' αυτό αρκετές από τις προτεινόμενες από το ΤΕΕ τροπολογίες οι οποίες είχαν δημοσιοποιηθεί στο Ε.Δ. της 8-8-94. Εχουμε δηλαδή μια βελτίωση από το αρχικό κείμενο σε αρκετά σημεία.

Για τον τομέα των μελετών πιο συγκεκριμένα παρατηρούμε τα εξής:

Αρθρο 1 παραγ. 10.

Αναφέρεται στη δυνατότητα και διαδικασία τροποποίησης της μελέτης μετά την υπογραφή της σύμβασης από μέρους τους εργολάβου.

Εδώ φαίνεται να προστίθεται πριν την έναρξη του έργου μια αρκετά περίεργη διαδικασία που οι συνέπειες θα φανούν στην πορεία. Προκύπτει όμως ένα θετικό σημείο από το γεγονός ότι πλέον θα είναι υποχρεωτική η π λ ή ρ η ς και σ ω σ τ ή τεχνική μελέτη κάθε έργου και επί της οποίας θα βασίζεται η όλη στη συνέχεια πορεία του έργου.

Αρθρο 1 παραγ. 11.

Προβλέπεται με Π.Δ. που θα εκδοθεί αργότερα, η υποχρεωτική ασφάλιση της μελέτης και του έργου γενικότερα κάτι που για τα ιδιωτικά έργα ήδη άρχισε να γίνεται. Δεν υπάρχει εμπειρία στον τομέα αυτό ούτε ακόμη από τις ίδιες τις ασφαλιστικές εταιρίες.

Περισσότερες πληροφορίες για το θέμα αυτό μπορεί να ανλήση κανείς από δύο σχετικά άρθρα του συναδέλφου Γ. Κουτίνα στο Ε.Δ. του ΤΕΕ και στο περιοδικό "Τεχνικά" από το οποίο προκύπτουν πολλά στοιχεία που συνηγορούν για την αναγκαιότητα της ασφάλισης, αλλά που ταυτόχρονα προσθέτουν ακόμη ένα επί πλέον έξοδο στην όλη δραστηριότητά μας.

Αρθρο 5 παραγ. 6 και 7.

Στο άρθρο αυτό προβλέπεται η δυνατότητα με ειδικό νόμο να συστήνονται ανώνυμες εταιρίες ιδιωτικού δικαίου, μελέτης και εκτέλεσης έργων άνω των 25 δις για τις οποίες προφανώς δεν θα ισχύει ο 716/77 οπότε δημιουργείται το άνοιγμα παραθύρων για αναθέσεις απευθείας με όλα τα επακόλουθα.

Βέβαια το μέγεθος των έργων είναι τέτοιο που δεν δημιουργεί ίσως αντικειμενικό πρόβλημα στους μελετητές, πλην όμως η δημιουργία της νοοτροπίας για παράκαμψη των υπαρχόντων νόμων όλο και περισσότερο κερδίζει έδαφος.

Αρθρο 2 παραγ. 10.

Στο άρθρο αυτό ορίζεται σαν πρόσθετη εγγύηση καλής εκτέλεσης, η παρακράτηση σε κάθε λογαριασμό μελετητή ποσοστού 20% για δύο χρόνια από την έγκριση της μελέτης η οποία μπορεί να αντικατασταθεί από αντίστοιχη εγγυητική επιστολή.

Ουσιαστικά και εδώ προστίθεται άλλο ένα έξοδο από μέρους των μελετητών στο βωμό του εκσυγχρονισμού του συστήματος των Δ.Ε. και δεν νομίζω ότι θα προσθέσει τίποτε περισσότερο στην ουσία του θέματος.

Στο άρθρο αυτό όμως ενυπάρχει και η θετική διάταξη της σύνδεσης του μελετητή με την όλη πορεία του έργου για την αντιμετώπιση τυχών προβλημάτων εφαρμογής της μελέτης αλλά και αντιμετώπιση πρόσθετων αναγκών του έργου με ιδιαίτερη αμοιβή και όρους απασχόλησης.

Η σωστή αξιοποίηση της διάταξης αυτής μπορεί να συμβάλλει στην αρτιότερη εκτέλεση του έργου αλλά και την ενίσχυση της απασχόλησης των μελετητών.

Γενικές παρατηρήσεις.

Παρά το γεγονός της καλής πρόθεσης αλλά και ορισμένων θετικών σημείων του υπόψη νόμου, δεν αντιμετωπίζονται στη ρίζα τους τα αίτια της κακαοδαιμονίας που επικρατεί στο κύκλωμα μελέτη και κατασκευή των Δημοσίων έργων και που οδηγεί στις "μεγάλες εκπώσεις" αλλά και στα κακότεχνα πολλές φορές Δημόσια Έργα. Από τις ρυθμίσεις ξεχάστηκε η Δ η μ ό σ ι α Δ ι ο ί κ η σ η και οι ατέλειές της, όπως εύγλωτα επισήμανε η ΔΕ του ΤΕΕ και μένουν ανέπαφα μια σειρά αιτίων της κακοδαιμονίας αυτής, όπως ενδεικτικά, ο εκ συγχρονισμός του ΑΤΟΕ, ΑΤΗΕ, ΑΤΕΟ κ.λ.π., η εκπόνηση πλήρων τεχνικών μελετών για όλα τα έργα, η ύπαρξη των απαραίτητων πιστώσεων πριν την έναρξη του έργου, η αυστηρή και υψηλού επιπέδου επίβλεψη των έργων, ο σωστός προγραμματισμός τους μέσα στα Νομαρχιακά και Περιφερειακά Προγράμματα κ.λ.π.

Αυτό σημαίνει ότι το θέμα μένει για μας ανοικτό και πιστεύω ότι θα πρέπει να ενταθούν οι προσπάθειες για επίλυση όλων των ανοιχτών παλαιών θεμάτων αλλά και νέων που καθημερινά δημιουργούνται κάτω από τις νέες απαιτήσεις είτε από εσωτερικά φαινόμενα όπως αυτό του υπερεπαγγελματισμού και της υποαπασχόλησης.

ΕΚΔΗΛΩΣΗ ΕΝΔΙΑΦΕΡΟΝΤΟΣ για συμμετοχή στη δουλειά του ΤΕΕ - Κεντρ. Δυτ. Θεσσαλίας

Η Διοικούσα Επιτροπή του ΤΕΕ - Τμήματος Κεντρ. Δυτ. Θεσσαλίας στα πλαίσια εφαρμογής της Αποφασής της Αντιπροσωπείας του Τμήματος, η οποία στην 1η τακτική της συνεδρίαση ενέκρινε τις Γενικές κατευθύνσεις δράσης της ΔΕ στην τριετία 1994 - 97, καθώς και την πρόταση για τον αριθμό και το αντικείμενο των Μονίμων Επιτροπών (όργανα εισηγητικού χαρακτήρα προς τη ΔΕ). κ α λ ε ί τ α μέλη να εκδηλώσουν το ενδιαφέρον τους ως:

1. Μέλος των Μονίμων Επιτροπών και Ομάδων εργασίας με ειδικά θέματα,

2. Εκπρόσωπος του ΤΕΕ σε θεσμοθετημένα ή άτυπα Συμβούλια και Επιτροπές του Δημόσιου Τομέα.

Οι Μόνιμες Επιτροπές (Μ. Ε) είναι όργανα εισηγητικού χαρακτήρα και συγκαλούνται στην έδρα του Τμήματος, χωρίς αυτό να αποκλείει και τη συμμετοχή συναδέλφων από άλλες πόλεις. Προβλέπεται αποζημίωση (τυπική αμοιβή) για τη συμμετοχή των μελών στις συνεδριάσεις των Μ.Ε.

Οι μόνιμες Επιτροπές είναι:

1. Μ.Ε Παιδείας - Επιμόρφωσης και Πληροφόρησης
2. Μ.Ε θεμάτων Ανάπτυξης - Περιβαλλοντολογικών - Πολεοδομικών και Αστικής υποδομής.
3. Μ.Ε Επαγγελματικών θεμάτων.
4. Μ.Ε Τύπου και Δημοσίων σχέσεων.
5. Μ. Ε ελέγχου πραγματοποιησυνών & ορισμού πραγ/νων.
6. Μ.Ε ελέγχου Φακέλλων διεκδικήσεων αμοιβών μηχ/κών.

Οι Εκπροσωπήσεις του ΤΕΕ στα διάφορα συλλογικά όργανα της πολιτείας θεσμοθετημένα ή όχι, αποτελούν αναγνώριση του έργου που έχει προσφέρει εδώ και χρόνια το ΤΕΕ και ένα σοβαρό βήμα για την κατοχύρωση του ρόλου του ΤΕΕ ως Τεχνικού Συμβούλου της Πολιτείας. Το γεγονός αυτό πολλαπλασιάζει τις ευθύνες και δημιουργεί πρόσθετες υποχρεώσεις, προκειμένου η συμμετοχή να είναι ουσιαστική, συντονισμένη και προσηλωμένη στις διακηρυγμένες θέσεις του ΤΕΕ.

Οι βασικές εκπροσωπήσεις του Τμήματος σε θεσμοθετημένα ή άτυπα Συμβούλια και Επιτροπές είναι τα παρακάτω:

I. Περιφέρειας

1. Περιφερειακό Συμβούλιο Θεσσαλίας (Ν. 1622/86).
2. (ΠΕΕΚΑ) Περιφ/κή Επιτροπή Επαγγελματικής Κατάρτισης και Απασχόλησης Ν. 1836/89.
3. Περιφ/κό Συμβούλιο Δημ. Εργων.
4. Επιτροπή εισήγησης Ανάθεσης Δημ. Εργων της τ. 2ας ΠΥΔΕ (ΠΔ609/85).

5. Περιφ/κό Συμβούλιο Χωροταξίας Οικισμού και Περιβάλλοντος.

6. Β/βάθμια Επιτροπή Πολεοδομικού και Αρχιτεκτονικού ελέγχου (ΕΠΑΕ).

7. Περιφ/κό Γνωμοδ. Συμβούλιο Εγγείων βελτιώσεως της ΙΙΙ ΠΔΕΒ Γνωμοδοτική Επιτροπή Φορέων υλοποίησης και αξιοποίησης πόρων ΙΙ Κ.Π.Σ.

9. Περιφ/κή Γνωμοδοτική Επιτροπή Ν. 1892/90.

II. Νομαρχίας

1. Νομαρχιακό Συμβούλιο Ν. 1235/82.
2. Νομαρχιακό Συμβούλιο Δημ. Εργων.
3. Νομαρχιακό Συμβούλιο χωροταξίας Οικισμού και Περιβ. (ΣΧΟΠ).
4. Α/βάθμια ΕΠΑΕ (Επ. πολεοδομικού και Αρχιτεκτονικού ελέγχου).
5. Επιτροπή Επίβλεψης μελετών ΕΠΑ.
6. Επιτροπές κρίσεις αυθαιρέτων κτισμάτων Ν. 1337/83.
7. Επιτροπές Αντικειμενικού προσδιορισμού φορολογητέας αξίας ακινήτων Ν. 1249/82 Λάρισας - Τυρνάβου - Ελασσόνας - Φαρσάλων - Τρικάλων και Καρδίτσας).
8. Μικτή Επιτροπή Ελέγχου Οικοδομών και Εργοταξιακών έργων.
9. Νομαρχιακή Επιτροπή Τουρισμού Ν. Λάρισας.
10. Εποπτεύουσα Επιτροπή ΤΣΜΕΔΕ Γραφείων Λάρισας - Τρικάλων - Καρδίτσας.
11. Επιτροπές αξιολόγησης και επιλογής μελετητών.
12. Α/βάθμιο και Β/βάθμιο Διαιτητικό Διοικητικό Δικαστήριο Λάρισας.
13. Γνωμοδοτικές Επιτροπές Πολεοδομικών υπηρεσιών.
14. Τεχνικό Συμβούλιο ΤΕΙ - Λάρισας.

III. Δήμων - Οργανισμών κ.λ.π.

1. Δημοτική Επιχείρηση Φυσικού Αερίου
2. Επιτροπή κυκλοφοριακού Δήμου Λάρισας.
3. Δ.Σ. ΕΛ. ΚΕ. ΠΑ - Παρ/μα Λάρισας.
4. Επιτροπή εισήγησης ανάθεσης έργων της ΔΕΥΑΛ.
5. Επιτροπή εισήγησης ανάθεσης έργων της 1ης Στρατιάς.
6. Συμμετοχή σε κοινοτικά προγράμματα (ΒΙC Λάρισας - ΣΠΕΚ Θεσσαλίας).

Συνάδελφε,

Θεωρώντας ότι η συμμετοχή σου στα πράγματα του ΤΕΕ αποτελεί ταυτόχρονα δικαίωμα και υποχρέωσή σου, σε καλούμε να εκδηλώσεις το ενδιαφέρον σου, συμπληρώνοντας και αποστέλλοντας το Δελτίο της επόμενης σελίδας:

ΠΡΟΣΚΛΗΣΗ ΕΝΔΙΑΦΕΡΟΝΤΟΣ ΑΠΟ ΤΟ ΤΕΕ Κατάλογος πραγματογνωμόνων

Η καταξίωση του ΤΕΕ ως Τεχνικού Συμβούλου της Πολιτείας και του λαού, αλλά και σαν φορέα με ευρύτατη κοινωνική παρέμβαση, φαίνεται χαρακτηριστικά από την αύξηση των αιτήσεων για πραγματογνωμοσύνες.

Για να υπάρχει πλήρης διαφάνεια, η ανάθεση πραγματογνωμοσύνης θα γίνεται με τα εξής κριτήρια: 1. Την κατηγορία της πραγματογνωμοσύνης. 2. Τον αριθμό των πραγματογνωμοσυνών που έχει αναλάβει ο κάθε συνάδελφος μέσα στο έτος (προτιμούνται αυτοί που έχουν κάνει λιγότερες πραγματογνωμοσύνες). 3. Τον αριθμό μητρώου ΤΕΕ (προτιμούνται οι αρχαιότεροι). Τα παραπάνω κριτήρια παρακάμπτονται μόνο σε εξαιρετικές περιπτώσεις, που απαιτούνται ειδικές γνώσεις και εμπειρία.

Επειδή οι πραγματογνωμοσύνες απαιτούν μια εμπειρία για τη διενέργειά τους, η Διοικούσα Επιτροπή αποφάσισε όλοι οι πραγματογνώμονες να έχουν πέντε (5) χρόνια εμπειρία (δηλαδή έτος αποφοίτησης μέχρι και το 1989). Σε περίπτωση που ο πραγματογνώμονας έχει μεταπτυχιακό τίτλο, απαιτείται εμπειρία δύο (2) χρόνων, εφόσον η πραγματογνωμοσύνη αφορά την ειδικότητά του. Επίσης θα συνταχθούν: α) Κατάλογος πραγματογνωμόνων δικαστηρίου, στον οποίο θα συμπεριληφθούν οι μηχανικοί που θα το δηλώσουν στην έντυπη αίτηση, οι οποίοι χρειάζεται να έχουν τουλάχιστον (10) δέκα χρόνια εμπειρία (δηλ. το έτος αποφοίτησης μέχρι το 1984) και β) κατάλογος πραγματογνωμόνων Δ/νσης Συγκοινωνιών, στον οποίο θα συμπεριληφθούν οι μηχανολόγοι και ηλεκτρολόγοι μηχανικοί, που θα δηλώσουν στην έντυπη αίτηση, οι οποίοι δε χρειάζεται να έχουν χρόνο εμπειρίας.

Οι κατάλογοι πραγματογνωμόνων θα συνταχθούν χωριστά για τους τρεις νόμους του Τμήματος.

Η αμοιβή του πραγματογνώμονα, ο οποίος ορίζεται από το ΤΕΕ δεν αντιπροσωπεύει μερικές φορές το εύλογο ύψος, αλλά είναι μικρότερη, γιατί το ΤΕΕ θεωρεί το θεσμό σαν κοινωνική προσφορά, όμως δεν παύει να αποτελεί ένα έσοδο για τους συναδέλφους.

- Το κατώτερο παράβολο διενέργειας πραγματογνωμοσύνης για το έτος 1993 καθορίζεται στις εβδομήντα πέντε χιλιάδες (75.000) δρχ. Από το παράβολο το ένα τρίτο (1/3) περιέρχεται στο ΤΕΕ ως έσοδό του και τα δύο τρίτα (2/3)

διανέμονται στους πραγματογνώμονες μηχανικούς ως ακαθάριστη αμοιβή τους.

Καλούνται οι συνάδελφοι, που ενδιαφέρονται να ασχοληθούν με πραγματογνωμοσύνες, να συμπληρώσουν την έντυπη αίτηση που ακολουθεί, επιλέγοντες (3) τρεις το πολύ κατηγορίες και την οποία θα υποβάλουν ή θα ταχυδρομήσουν στα γραφεία του ΤΕΕ τμήμα Κ & Δ Θεσσαλίας μέχρι τις 11 Νοεμβρίου σημειώνουμε ότι όποιος συνάδελφος δεν υποβάλει την αίτησή του εμπρόθεσμα, δε θα μπορεί να κάνει αίτηση εκπρόθεσμα για το έτος 1994.

Κατηγορίες πραγματογνωμοσυνών περιγραφή αντικειμένου

1. Βλάβες σε σκελετούς από οπλισμένο σκυρόδεμα και οδηγίες αποκατάστασης. (- Προβλήματα: στατικά, οπλισμένου σκυροδέματος, σεισμού κ.λ.π.)
2. Ελεγχος θεμελιώσεων από εδαφοτεχνική απόφαση.
3. Ελεγχος θεμάτων ΓΟΚ.
4. Οικοδομικές κακοτεχνίες και ελλείψεις, διαπιστώσεις σταδίου εργασιών κ.λ.π.
5. Ελεγχος ξυλουργικών εργασιών.
6. Ελεγχος μαρμαροεπενδύσεων.
7. Ελεγχος αλουμινοκατασκευών - σιδηροκατασκευών οικοδομικών έργων.
8. Υγρασίες, υγραμόνωση, ηχομόνωση, θερμομόνωση.
9. Επιμετρήσεις εργασιών.
10. Ελεγχος ηλεκτρομηχανολογικών εγκαταστάσεων κτιρίων.
11. Ελεγχος ανελκυστήρων.
12. Ελεγχος κεντρικής θέρμανσης, κατάρτιση πινάκων δαπανών θέρμανσης.
13. Κλιματισμός - συστήματα ψύξης.
14. Εκτιμήσεις ακινήτων, οικοπέδων και κτημάτων.
15. Ελεγχος ορίων οικοπέδων και αγροτεμαχίων.
16. Μετρήσεις ακριβείας.
17. Ελεγχος ύψους θορύβων, όχλησης και ρύπανσης από βιοτεχνικές βιομηχανικές εγκαταστάσεις κ.λ.π.
18. Ελεγχος μηχανημάτων με ηλεκτρονικά συστήματα.
19. Ελεγχος ζημιών σε αυτοκίνητα.

Η ιστορία του ΤΕΕ

Την επομένη χρονιά συμπληρώνονται 45 χρόνια από την ίδρυση Τμήματος του ΤΕΕ στη Θεσσαλία.

Με αφορμή την επέτειο η Δ.Ε. αποφάσισε να οργανώσει σειρά εκδηλώσεων. Στα πλαίσια αυτών θα συσταθεί ομάδα εργασίας συναδέλφων με σκοπό την καταγραφή της ιστορίας του τοπικού ΤΕΕ και της προσφοράς του στην κοινωνία της περιοχής και στους μηχανικούς.

Εκπροσωπήσεις

Με αποφάσεις της η Δ.Ε. του Τμήματος όρισε εκπροσώπους.

- * στην επιτροπή αντικειμενικού συστήματος προσδιορισμού φορολογητέας αξίας ακινήτων στον Τύρναβο τους συναδέλφους Νικ. Τζαφέτα, Αγρονόμο Τοπογράφο Μηχανικό (τακτικά) και Στ. Τζιντζιόβα Πολιτικό Μηχανικό (αναπληρωματικός)

- * στην αντίστοιχη επιτροπή για την Ελασσόνα τους συναδέλφους Αθ. Παπούλια Αρχιτέκτονα Μηχανικό (Τακτικός) και Παν. Παπαδόπουλο Αρχιτέκτον Μηχανικό (αναπληρωματικός).

Τράπεζα Αίματος

Η Διοικούσα Επιτροπή του Τμήματος αποφάσισε να οργανώσει Τράπεζα Αίματος με εθελοντική αιμοδοσία των συναδέλφων προκειμένου να ικανοποιούνται οι κατά καιρούς τυχόν ανάγκες των μελών σε αίμα. Καλούνται οι συνάδελφοι μηχανικοί να εκδηλώσουν το ενδιαφέρον τους τηλεφωνώντας στα γραφεία του ΤΕΕ ώστε να προχωρήσει η διοργάνωση της πρώτης εθελοντικής αιμοδοσίας.

Εκλογές στην ΕΜΔΥΔΑΣ

Νέα διοίκηση ανέδειξαν οι εκλογές στο τοπικό τμήμα της Ένωσης Μηχανικών Δημοσίων Υπαλλήλων Διπλωματούχων Ανωτάτων Σχολών (ΕΜΔΥΔΑΣ) που έγιναν στη Λάρισα.

Στην διοικούσα επιτροπή εξελέγησαν οι συνάδελφοι Χρ. Αυτροκάκης, Αναστ. Παπαναστασίου, Ηλίας Τσίπας, Σπύρος Πετρίδης, Σεραφείμ Πολύζος, Νίκος Δήμου και Δομήνικος Βερίλλης.

Την νέα εξελεγκτική επιτροπή αποτελούν οι Κων. Αλεξόπουλος, Κων. Μυλωνάς και Δημ. Χατζημαυρουδής. Ενώ αντιπρόσωποι εξελέγησαν οι Χρ. Αυτροκάκης, Κων. Τσαλαπόρτας, Αν. Παπαναστασίου, Ηλ. Τσίπας, Δομ. Βερίλλης και Σ. Πολύζος.

Στις εκλογές ψήφισαν 87 συνάδελφοι και το ψηφοδέλτιο της ΠΑΣΚ έλαβε 42 ψήφους, της ΔΚΜ 18, της Αγωνιστικής Συνεργασίας 18, της Δημοσιούπαλληλικής Ενότητας 8 και της Συσπείρωσης 1 ψήφο.

Νέα διοίκηση Χημ. Μηχανικών

Την νέα διοίκηση του τοπικού παραρτήματος του Πανελληνίου Συλλόγου Χημικών Μηχανικών αποτελούν οι συνάδελφοι Νικ. Τσουτσούκας (πρόεδρος), Λαζ. Πάππας και Ελένη Νικολοπούλου. Η διοίκηση βρίσκεται κάθε Δευτέρα βράδυ στα γραφεία του ΤΕΕ.

Εκδήλωση του Τμήματος για τις εκλογές της τοπικής αυτοδιοίκησης στη Λάρισα

Με επιτυχία πραγματοποιήθηκε η ειδική εκδήλωση που οργάνωσε το Τμήμα στη Λάρισα ενόψει των δημοτικών και νομαρχιακών εκλογών της 16ης Οκτωβρίου. Οι 4 υποψήφιοι νομάρχες και οι 5 υποψήφιοι δήμαρχοι της Λάρισας ανταποκρίθηκαν στην πρόσκληση του ΤΕΕ και τοποθετήθηκαν δημόσια επί των σπουδαίων ζητημάτων που απασχολούν την περιοχή.

Δύο αλληπάλληλες εκδηλώσεις φιλοξένησε την Κυριακή 2 Οκτωβρίου η αίθουσα του ΤΕΕ. Αρχικά μίλησαν οι υποψήφιοι νομάρχες Λάρισας κ. **Αθ. Μητσιός, Γ. Νταφούλης, Ι. Παπαδημόπουλος και Ι. Φλώρος** και στη συνέχεια τη θέση τους πήραν στο βήμα οι υποψήφιοι δήμαρχοι Λάρισας κ. **Γ. Δουβαλόπουλος, Χρ. Καφφές, Αρ. Λαμπρούλης, Γ. Μπατάλης και Κ. Τσαντίλης**. Οι ομιλίες τους κινήθηκαν στους άξονες που είχε θέσει η Διοικούσα Επιτροπή του Τμήματος, δηλαδή "θεσμικό πλαίσιο Τ.Α., χωροταξικά - πολεοδομικός σχεδιασμός, ποιότητα ζωής - περιβάλλον, ανάπτυξη της περιοχής". Οι υποψήφιοι παρουσία-

σαν στοιχεία του προγράμματός τους, ανέλυσαν τις απόψεις τους για θέματα που απασχολούν την περιοχή, προέβαλλαν τις ιδέες τους για λύση προβλημάτων και συμφώνησαν ότι:

- η πρωτοβουλία του ΤΕΕ για τις δύο συζητήσεις ήταν ιδιαίτερα χρήσιμη και αποδοτική.

- η συνεργασία του Τμήματος με την τοπ. αυτοδιοίκηση ήταν μόνη και αποτελεσματική. Μετά τις εκλογές θα πρέπει να αναβαθμιστεί περισσότερο.

- ο ρόλος του ΤΕΕ στην προώθηση λύσεων σε προβλήματα της περιοχής ήταν καθοριστικός.

- Υπάρχουν λύσεις κοινά αποδεκτές σε επείγοντα προβλήματα της περιοχής.

Η εκδήλωση ανέδειξε για άλλη μια φορά τα μεγάλα θέματα που απασχολούν με τους άξονες συζητήσεις που έθεσε η Διοικούσα ενώ προέβαλλε στην κοινή γνώμη νέες ιδέες και προτάσεις των υποψηφίων αρχόντων της τοπ. αυτοδιοίκησης.



Οι δύο συζητήσεις προβλήθηκαν αναλυτικά από τα τοπικά μέσα ενημέρωσης ενώ μεταδόθηκαν απ' ευθείας από τον ραδιοφωνικό σταθμό HEAT FM.

* Προλογίζοντας την εκδήλωση εκ μέρους της Δ.Ε. ο πρόεδρος της Κων. Μέγας είπε:

- Σας καλωσορίζω εκ μέρους της Δ.Ε. του Τεχνικού Επιμελητηρίου Ελλάδος Κεντρικής & Δυτικής Θεσσαλίας που εκπρο-

σωπεί 1.650 και πλέον Μηχανικούς και σας ευχαριστώ για την πρόθυμη ανταπόκρισή σας.

- Το Τεχνικό Επιμελητήριο, ως Τεχνικός Σύμβουλος της Πολιτείας και η Τοπική Αυτοδιοίκηση έχουν πολλούς κοινούς στόχους με κυριότερους, α) Την ανάπτυξη του τόπου και της κοινωνίας γενικότερα και β) Την αναβάθμιση της ποιότητας ζωής της περιοχής.

- Το Τεχνικό Επιμελητήριο με τις τεκμηριωμένες, επεξεργασμένες και έγκυρες θέσεις πάνω στα κοινωνικά προβλήματα την ανάπτυξη, την χωροταξία, τη βιομηχανία, την πολιτική γης, το περιβάλλον κ.λ.π.,





μπορεί και θέλει να προσφέρει στο κοινωνικό σύνολο.

- Οι επιδιώξεις πάντοτε του Τ.Ε.Ε. ήταν και θα είναι η καλή συνεργασία με την Τοπική Αυτοδιοίκηση.

- Η Τοπική Αυτοδιοίκηση στη χώρα μας, παρά τα βήματα που έχουν πραγματοποιηθεί, παραμένει ένας θεσμός σχετικά υποβαθμισμένος, με περιορισμένες αρμοδιότητες, χωρίς επαρκείς και διασφαλισμένους οικονομικούς πόρους και χωρίς ουσιαστική ανάπτυξη των ανωτέρων βαθμίδων της.

Είναι συνεπώς αναγκαία η ενδυνάμωση του ρόλου της Τ.Α. και μάλιστα σε βάρος της κεντρικής διοίκησης. Αυτό δεν είναι δυνατόν να πραγματοποιηθεί μεταφέροντας απλώς κάποιες αρμοδιότητες από το κέντρο στην (επαρχία) αυτοδιοίκηση. Η ενίσχυση αυτή απαιτεί μια νέα ριζοσπαστική πολιτική που θα παρέχει πλήρη διοικητική, οικονομική και λειτουργική αυτοτέλεια στην τοπική αυτοδιοίκηση.

- Με τον τρόπο αυτό θα επιτραπεί ουσιαστικά η δημιουργική είσοδος μεγάλου πλήθους πολιτών στην διαχείριση των τοπικών προβλημάτων και γενικότερα η αξιοποίηση τοπικών δυνάμεων και πόρων.

- Η περίοδος που διανύουμε χαρακτηρίζεται από την καθιέρωση του Β' βαθμού Τ.Α., που είναι ένα αποφασιστικό και μεγάλο βήμα προς τα εμπρός. Ένα βήμα μεταρρύθμισης και αλλαγής του συστήματος

διοίκησης - αυτοδιοίκησης και αναπτυξιακής οργάνωσης της χώρας, αλλά και της δημόσιας και κοινωνικής ζωής του τόπου. Το Τεχ. Επιμελητήριο έχει κάποιες επιφυλάξεις για την αποκέντρωση των αρμοδιοτήτων και την οικονομική αυτοτέλεια του θεσμού.

- Ειδικότερα πάντως το Τ.Ε.Ε. ενδιαφέρεται και για το ρόλο της Τοπικής Αυτοδιοίκησης στα θέματα της ανάπτυξης, ο προγραμματισμός της οποίας δεν μπορεί να είναι υπόθεση κάποιων Υπουργείων ή της συγκεντρωτικής κεντρικής διοίκησης, αλλά μια δημοκρατική διαδικασία διαλόγου στα διάφορα επίπεδα πλην του Εθνικού. (Περιφέρεια, Νομός, Δήμος / Κοινότητα).

- Η τυχόν αναποτελεσματικότητα της Τοπικής Αυτοδιοίκησης, θα έχει σοβαρές συνέπειες στο σύνολο της προσπάθειας που απαιτείται για την ανόρθωση της οικονομίας και γενικότερα της θέσης της χώρας μας.

- Οι μηχανικοί λοιπόν ως επιστήμονες και ως πολίτες δεν μπορεί παρά να είναι ιδιαίτερα επιφυλακτικοί μπροστά στην γενικότερη κατάσταση και γι' αυτό ο βασικός φορέας εκφράσής τους, το Τ.Ε.Ε., αναλαμβάνει αυτή την πρωτοβουλία διαλόγου, που ενόψει και των εκλογών, καθίσταται πιο αναγκαίος και ουσιαστικός.

Τα γραφεία του ΤΕΕ επισκέφθηκαν οι υποψήφιοι δήμαρχοι της Λάρισας στα πλαίσια των συναντήσεών τους με τους βασικούς φορείς της περιοχής που σκοπό είχαν να συνεισφέρουν στην επεξεργασία του προγράμματός τους ενόψει των επερχόμενων εκλογών. Στις συναντήσεις αυτές η Διοικούσα προέβαλε τις θέσεις του Τμήματος για θέματα ανάπτυξης της περιοχής, τις πρωτοβουλίες που αναλαμβάνει για την προώθησή τους καθώς και τα προβλήματα που αντιμετωπίζουν οι μηχανικοί.



Με τον κ. Λαμπρούλη



Με τον κ. Μπατάλη



Με τον κ. Τσαντίλη

ΣΥΣΚΕΨΗ ΣΤΟ ΤΕΕ

Για τα προβλήματα των κατασκευαστών ιδιωτικών έργων

Με πρωτοβουλία της Διοικούσας Επιτροπής του ΤΕΕ Τμήματος Κ. & Δ. Θεσσαλίας και με συμμετοχή του Συλλόγου Ελευθέρων Επαγγελματιών Μηχανικών, πραγματοποιήθηκε σύσκεψη με τους μηχανικούς - κατασκευαστές ιδιωτικών έργων και εξετάστηκαν τα θέματα που απασχολούν τον χώρο της οικοδομής και ιδιαίτερα τα προβλήματα που προέκυψαν από την παράλογη και ακατανόητη απόφαση της Πολιτείας και του ΙΚΑ για καθιέρωση τεκμαρτής εργατικής δαπάνης στα ιδιωτικά οικοδομικά έργα, που είναι μιάμιση φορά υψηλότερη από την πραγματική.

Κατ' αρχήν το ΤΕΕ επιθυμεί να ενημερώσει τους πολίτες ότι αυτός ο τρόπος υπολογισμού της εργατικής δαπάνης επιβαρύνει όλα τα ιδιωτικά έργα και φυσικά και τους ιδιώτες που κτίζουν μόνοι τους κατοικία και όχι μόνο τους επαγγελματίες κατασκευαστές οικοδομών.

Επίσης σημειώνουμε ότι από την υπέρογκη αυτή αύξηση της εργατικής δαπάνης δεν ωφελείται κανείς, ούτε οι ιδιώτες, ούτε οι εργαζόμενοι στην οικοδομή, παρά μόνο το ΙΚΑ! Πρόκειται ουσιαστικά για μια "επιχείρηση" κάλυψης των ελλειμμάτων του ΙΚΑ με απροκάλυπτη επιβάρυνση όλων των πολιτών μέσω της οικοδομής.

Με άλλα λόγια δεν πρόκειται για κάποιο συντεχνιακό θέμα των μηχανικών ή και άλλων κατασκευαστών οικοδομών, αλλά για θέμα που αφορά όλους μας.

Επίσης σημειώνουμε ότι το ΤΕΕ δεν είναι αντίθετο στην αντικειμενικοποίηση του υπολογισμού της εργατικής δαπάνης, αλλά επιμένει στον προσδιορισμό κατάλληλων συντελεστών ώστε η επιβάρυνση να είναι δίκαιη και να αντιστοιχεί στην πραγματική εργατική δαπάνη για την κατασκευή μιας οικοδομής.

Από την πανελλήνια ομοσπονδία κατασκευαστών έχει εξαγγελθεί για το θέμα του ΙΚΑ, κινητοποίηση



με κλείσιμο όλων των γιαπιών από 3 έως 10 Οκτωβρίου.

Παρότι οι μηχανικοί, μέλη του ΤΕΕ στην μεγάλη πλειοψηφία τους δεν ανήκουν στην παραπάνω ομοσπονδία και βεβαίως δεν καλύπτονται από τις αποφάσεις τις, επειδή θεωρούμε ότι το αίτημα της κινητοποίησης είναι απόλυτα δίκαιο, το ΤΕΕ καλεί τα μέλη του που ασχολούνται με την οικοδομή κατά την κρίση τους να συμμετάσχουν στην κινητοποίηση αυτή. Επιπλέον για όσους δεν επιθυμούν την συμμετοχή τους στην κινητοποίηση για όλες τις ημέρες που αυτή θα διαρκέσει, το ΤΕΕ τους καλεί να έχουν ως ελάχιστη συμμετοχή το καθολικό κλείσιμο των γιαπιών την ΤΡΙΤΗ 4 ΟΚΤΩΒΡΙΟΥ.

Επίσης για το ίδιο θέμα το ΤΕΕ Τμ. Κ. & Δ. Θεσσαλίας σε συνεργασία με τον Σύλλογο Ελευθέρων Επαγγελματιών Μηχανικών προτίθεται να κάνει τις απαραίτητες παραστάσεις στους φορείς της πολιτείας για να διαμαρτυρηθεί για την νέα αυτή επιβάρυνση γης οικοδομής και να υποβάλλει τις ανάλογες προάσεις.



Εθιμοτυπική επίσκεψη στον γεν. γραμματέα της Περιφέρειας Θεσσαλίας η οποία εξελίχθηκε σε συνάντηση ουσίας - πραγματοποίησε αντιπροσωπεία της Διοικούσας του Τμήματος.

Αλλωστε ο κ. Μουτσόπουλος διαβεβαίωσε ότι πρόθεσή του είναι να αντιμετωπίσει το ΤΕΕ σαν το επίσημο τεχνικό σύμβουλο της Πολιτείας.

Στη συνάντηση συζητήθηκαν θέματα που αφορούν τις διαδικασίες μελέτης, δημοπράτησης και εκτέλεσης των δημοσίων έργων στην περιοχή μας με στόχο την ποιοτική εκτέλεσή

τους, τη διασφάλιση του δημοσίου συμφέροντος αλλά και την ικανοποίηση των αιτημάτων του τεχνικού κόσμου.

Ειδικές αναφορές έγιναν στα θέματα: της νέας χάραξης της εθνικής οδού στο τμήμα Λαμίας - Λάρισας των επιμορφωτικών σεμιναρίων που θα διοργανώσει το Τμήμα και της χρηματοδότησης από την Περιφέρεια της έκδοσης λευκώματος με την εργασία για τα παλιά πέτρινα γεφύρια της Θεσσαλίας.



**ΤΕΧΝΙΚΟ ΕΠΙΜΕΛΗΤΗΡΙΟ ΤΗΣ ΕΛΛΑΔΟΣ
ΤΜΗΜΑ ΚΕΝΤΡΙΚΗΣ & ΔΥΤΙΚΗΣ ΘΕΣΣΑΛΙΑΣ
ΨΗΦΙΣΜΑ**

Η Διοικούσα Επιτροπή του ΤΕΕ - Τμήμ. Κεντρ. και Δυτ. Θεσσαλίας, μετά την θλιβερή αναγγελία του απροσδόκητου θανάτου του μέλους μας εκλεκτού συναδέλφου

**ΡΟΒΑ ΚΩΝ/ΝΟΥ
Αρχιτ/να Μηχανικού**

συνήλθε σε έκτακτη συνεδρίαση και αποφάσισε:

1. Να εκφράσει τα συλλυπητήρια στην οικογένεια του εκλιπόντος.
2. Αντιπροσωπεία μελών της να παραστεί στην εκφορά του.
3. Να κατατεθεί στεφάνι στη σορό του.
4. Να δημοσιευτεί το παρόν ψήφισμα στον τοπικό τύπο και το Ενημερωτικό Δελτίο του ΤΕΕ.

Λάρισα 18.6.94
Ο Πρόεδρος
Δ. ΛΙΒΕΡΗΣ

**ΤΕΧΝΙΚΟ ΕΠΙΜΕΛΗΤΗΡΙΟ ΤΗΣ ΕΛΛΑΔΟΣ
ΤΜΗΜΑ ΚΕΝΤΡΙΚΗΣ & ΔΥΤΙΚΗΣ ΘΕΣΣΑΛΙΑΣ
ΨΗΦΙΣΜΑ**

Η Διοικούσα Επιτροπή μετά την αναγγελία του θανάτου του ομοτίμου (συνταξιούχου) μέλους του ΤΕΕ

**ΝΕΣΤΟΡΑ ΡΙΖΟΠΟΥΛΟΥ
ΠΟΛΙΤΙΚΟΥ ΚΑΙ ΜΗΧ/ΓΟΥ ΜΗΧ/ΚΟΥ**

συνήλθε έκτακτα και αποφάσισε

1. Να εκφράσει τα συλλυπητήρια στην οικογένεια του εκλιπόντος.
2. Να καταθέσει στεφάνι στη σορό του.
3. Να δημοσιεύσει το παρόν ψήφισμα στον Τοπικό Τύπο και στο Ενημερωτικό Δελτίο του ΤΕΕ.

Λάρισα 12 Ιουλίου 1994
Ο Πρόεδρος
ΚΩΣΤΑΣ ΜΕΓΑΣ



Επιτυχία σημείωσε το τουρνουά τέννις που διοργάνωσε το ΤΕΕ στη Λάρισα σε συνεργασία με τον Σύνδεσμο Εργοληπτών Δημοσίων Εργων και στο οποίο μετείχαν αρκετοί συνάδελφοι που ασχολούνται με το άθλημα.

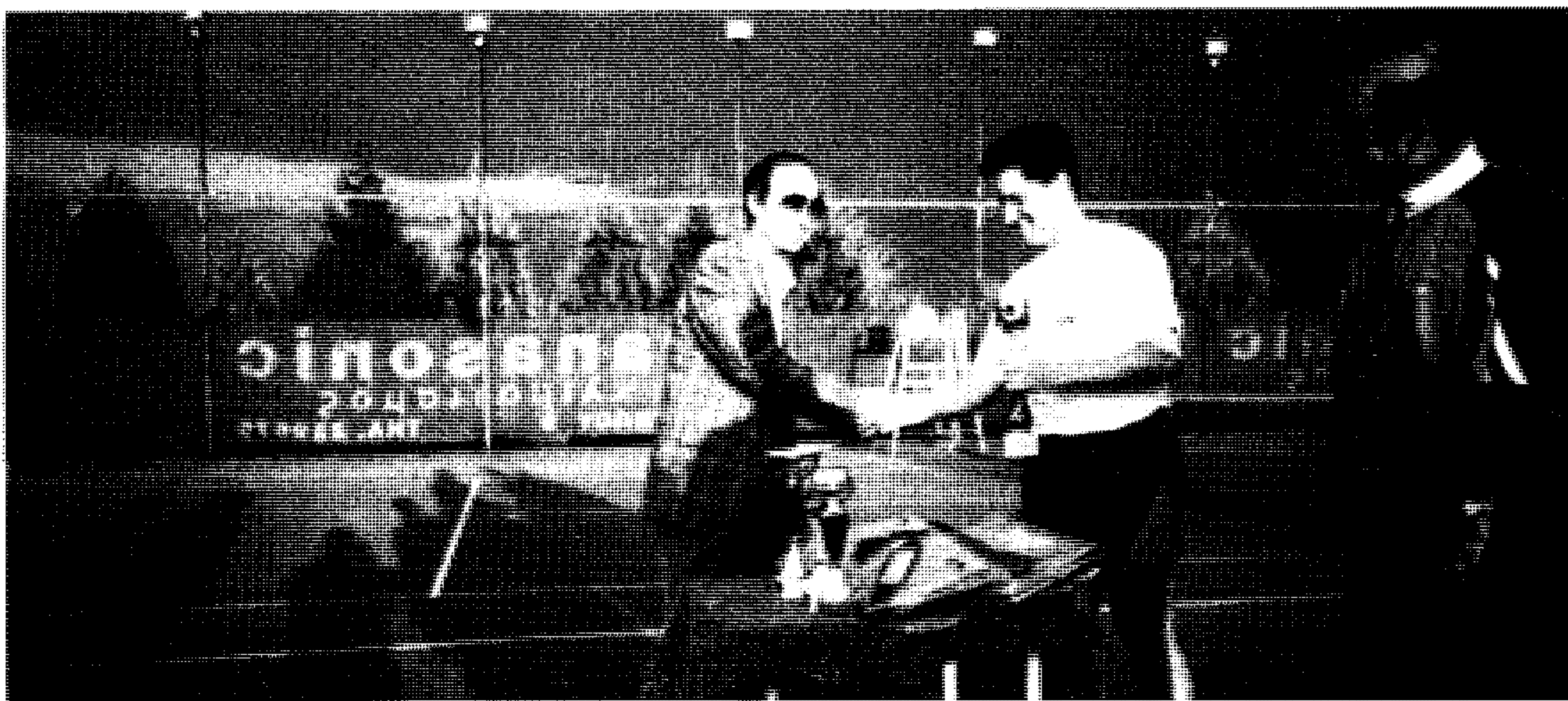

Πρωταθλητής αναδείχθηκε ο συνάδελφος Παν. Πανάγος ενώ τη δεύτερη θέση κατέλαβε ο Αλκ. Σιορμπας.