

Νομαρχιακή Επιτροπή του ΤΕΕ  
Νομού Τρικάλων  
Καποδιστρίου 4  
421.00 ΤΡΙΚΑΛΑ

Τ  
Ε  
Ε

ΤΜΗΜΑ Κ. & Δ. ΘΕΣΣΑΛΙΑΣ

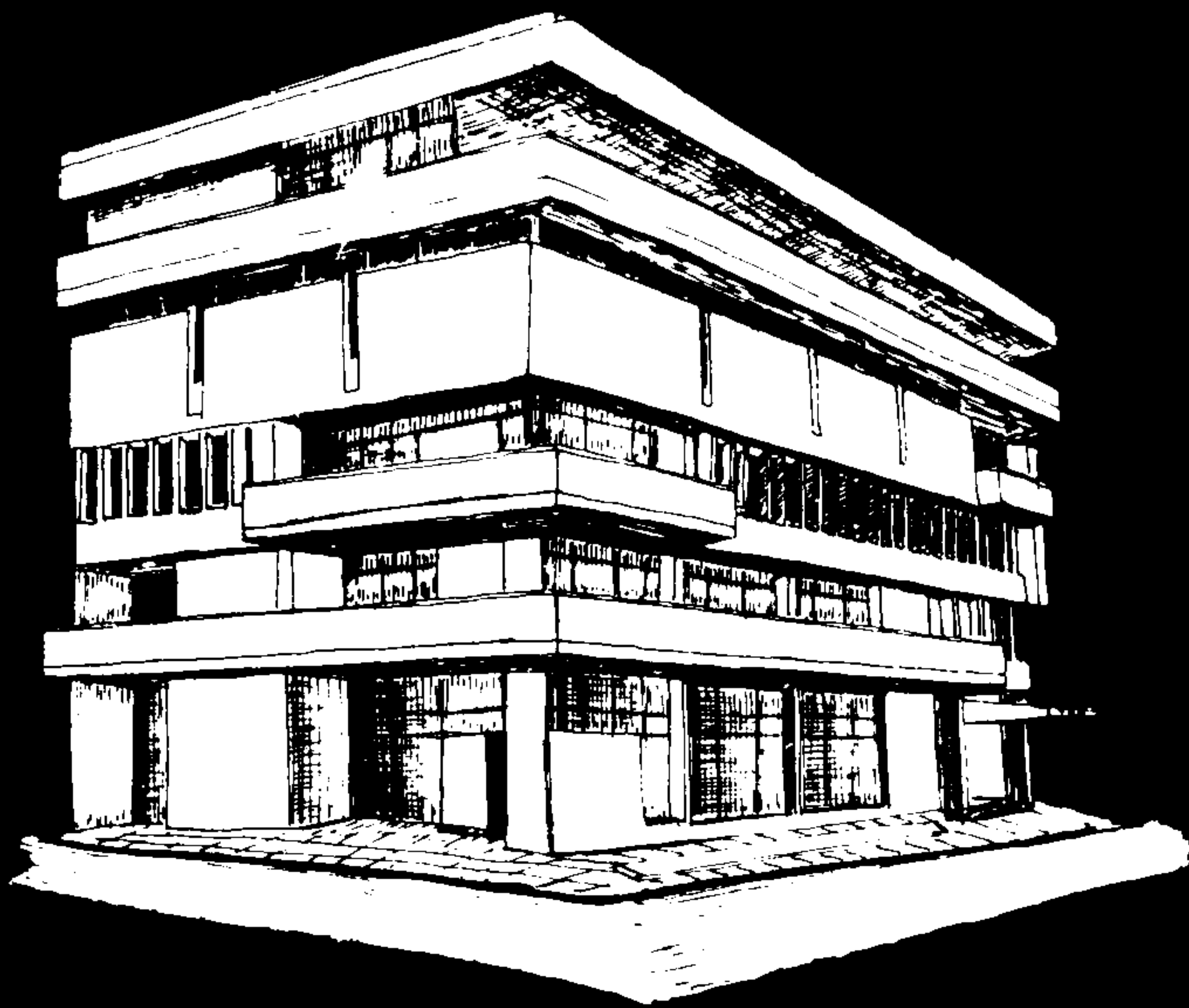

ΤΕΥΧΟΣ

1

Δεκέμβρης '88

## ΠΛΑΙΣΙΟ ΔΡΑΣΗΣ ΤΗΣ Δ.Ε. ΓΙΑ ΤΗΝ ΤΡΙΕΤΙΑ 1987-1990

◆ Είναι γεγονός πως η χώρα μας μαρτυρείται από μια οξυμένη οικονομική, κοινωνική και πολιτιστική κρίση, κρίση αξιών και θεσμών που συνεχίζεται εδώ και δεκαετίες. Το πρότυπο οικονομικής ανάπτυξης καταρρέει, τόσο λόγω των εσωτερικών του αντιθέσεων και προβλημάτων, όσο και από την αναδιάρθρωση του διεθνούς καταμερισμού εργασίας και τις νέες μορφές οικονομικού ανταγωνισμού.

◆ Στο κατώφλι του 21ου αιώνα, ο τόπος μας εξακολουθεί να διαθέτει ένα αντιπαραγωγικό γραφειοκρατικό και καθυστερημένο δημόσιο τομέα, λόγω του στρεβλού του προσανατολισμού, που ανάμεσα σε άλλα λειτουργεί και ως μηχανισμός αυταρχικής επιβολής των επιλογών της κεντρικής εξουσίας. Ο Κρατισμός σαν νοοτροπία και κοινωνική συνείδηση έχει εισχωρήσει στην Ελληνική κοινωνία και τείνει να αδρανοποιήσει ενεργά, φυσικά ή συλλογικά υποκείμενα.

◆ Η διέξοδος από την κρίση αυτή πρέπει να προκύψει από την ποιοτική αναβάθμιση του μαζικού λαϊκού κινήματος του οποίου η πορεία, ο προσανατολισμός και η δυναμική είναι καθοριστικοί παράγοντες.

◆ Το ΤΕΕ, ζωντανό κομμάτι του μαζικού λαϊκού κινήματος, με την παρουσία του και την προσφορά του στην Ελληνική κοινωνία, ως θεσμοθετημένος Σύμβουλος της Πολιτείας και του λαού, αλλά κυρίως λόγω του ιδιαίτερου ρόλου των 50.000 εργαζομένων Μηχανικών στην παραγωγική διαδικασία και το κοινωνικό γίνεσθαι, μπορεί να συμβάλλει αποφασιστικά στην ανασυγκρότηση της Ελληνικής κοινωνίας.

Οφείλει να δημιουργήσει τις προϋποθέσεις στη δομή και τη λειτουργία του, ώστε να αξιοποιήσει στο μέγιστο βαθμό την δημιουργικότητα και τις ειδικευμένες γνώσεις των μελών του, για την ουσιαστική μελέτη των καίριων προβλημάτων της χώρας με στόχο:

- Την παραγωγική ανασυγκρότηση της χώρας προς όφελος όλων των εργαζομένων.
- Την εξυγίανση, τον εκδημοκρατισμό και τον παραγωγικό προσανατολισμό ενός ευέλικτου και σύγχρονου Δημοσίου τομέα.
- Την προετοιμασία για την αντιμετώπιση των προβλημάτων που δημιουργούν για τη χώρα οι καινούργιες συνθήκες της Ευρωπαϊκής ολοκλήρωσης και η αξιοποίηση των δυνατοτήτων.
- Την πραγματική αποκέντρωση, τον Δημοκρατικό προγραμματισμό και την ουσιαστική θεσμοθετημένη συμμετοχή των εργαζομένων σε όλα τα επίπεδα.
- Την εξυγίανση του ιδιωτικού τομέα που μπορεί να συμμετέχει ισότιμα και δημιουργικά μέσα σε ένα αναπτυξιακό πλαίσιο της χώρας - πάταξη της παραοικονομίας, του παρασιτισμού και της ανεξέλεγκτης δραστηριότητας του μεγάλου κεφαλαίου.
- Την αντιμετώπιση των κρίσιμων λαϊκών προβλημάτων, ανεργίας, στέγης, περίθαλψης, εκπαίδευσης, προστασίας του περιβάλλοντος.
- Την αφομοίωση και δημιουργία τεχνολογίας, την προώθηση της έρευνας για την αυτοδύναμη ανάπτυξη της χώρας και τη διεκδίκηση ισότιμης θέσης στον διεθνή καταμερισμό εργασίας.
- Την συμβολή με κάθε μέσο σε προσπά-

ΕΦΗΜΕΡΙΣ ΤΗΣ ΚΥΒΕΡΝΗΣΕΩΣ  
ΠΕΡΙΟΔΙΚΟ

θεις για την εδραίωση της ειρήνης, της ελευθερίας και της Εθνικής Ανεξαρτησίας.

Μέσα από κάθε θέση που θα κατακτιεται προς αυτή την κατεύθυνση θα προωθείται η λύση των προβλημάτων των Μηχανικών, θα αναβαθμίζονται και θα επιβεβαιώνεται και ο κοινωνικός τους ρόλος και η σημαντική τους θέση στην παραγωγική δραστηριότητα.

• Η παρουσία του ΤΕΕ τα τελευταία χρόνια και η παρέμβαση του στα γενικότερα ζητήματα της χώρας, αλλά και στα επαγγελματικά προβλήματα των μελών του έμεινε κάτω από τις ανάγκες, πίσω από τις δυνατότητες και μακριά από τις προσδοκίες των μηχανικών και της κοινωνίας. Αυτό σε συνδυασμό με τη συστηματική υποβάθμιση και αγνόηση του ρόλου του από την πολιτεία και τις κυβερνήσεις που ποτέ μέχρι σήμερα δεν αντιμετώπισαν ευνοϊκά την ενεργή παρέμβαση του ΤΕΕ στο κοινωνικό γίγνεσθαι, οδήγησε στην απομαζικοποίηση του Φορέα.

• Προκειμένου το ΤΕΕ να πάψει να θεωρείται ως ένας ακόμα γραφειοκρατικός μηχανισμός, να αναβαθμίσει το κύρος του στους Μηχανικούς και την κοινωνία, πρέπει να αλλάξει η κατεύθυνση και η νοοτροπία στα όργανά του, κατ' αρχή.

• Με δεδομένη τη θέση αυτή, τα νέα Όργανα του Τμήματος πρέπει να επεξεργαστούν τρόπους που θα συμβάλλουν στη συσπείρωση των συναδέλφων, ιδιαίτερα των νεών, την ανάκτηση της εμπιστοσύνης προς τον φορέα, την πλατιά συμμετοχή όλων των ζωντανών δυνάμεων, χωρίς αποκλεισμούς.

• Με την έννοια αυτή, η αποκατάσταση του επαγγελματικού κύρους και η άμεση βελτίωση των αμοιβών των Μηχανικών σε όλα τα επίπεδα, πρέπει να είναι από τις πρώτες και κύριες δραστηριότητες του ΤΕΕ και η διεκδίκηση τους συστηματική και αγωνιστική.

• Προϋπόθεση για τα παραπάνω είναι το άνοιγμα του ΤΕΕ στην Κοινωνία, η συνεργασία με τις αρχές, τους κοινωνικούς, επιστημονικούς και εργασιακούς συγγενείς Φορείς, έτσι ώστε και οι παρεμβάσεις του να έχουν και την ανάλογη απήχηση.

## ΜΕΡΟΣ ΙΙ

### ΛΕΙΤΟΥΡΓΙΑ ΤΟΥ ΤΕΕ

Το πρώτο και βασικότερο μέλημα μας που θα καθορίσει και στη συνέχεια την ποιότητα και αποτελεσματικότητα της δράσης μας αλλά και την αξιοπιστία για τη θέληση μας για αναβάθμιση του ΤΕΕ, είναι προφανές η ίδια μας η λειτουργία.

Ετσι λοιπόν επιβάλλεται να καθορίσουμε καταρχή και να εφαρμόσουμε στη συνέχεια κανόνες της λειτουργίας μας πέρα από αυτούς που σαφώς καθορίζονται από το θεσμικό πλαίσιο.

Σαν τέτοιους κανόνες προτείνουμε:

α) Λειτουργία της Αντιπροσωπείας σαν κυρίαρχο αποφασιστικό όργανο του τμήματος με συχνές και τακτές συνεδριάσεις. Στο σημείο αυτό είναι σκόπιμο να αναφερθούν οι δυο απόψεις που επεκράτησαν στη Δ.Ε. σχετικά με το χρόνο σύγκλισης της αντιπροσωπείας.

Η πρώτη άποψη προτείνει τη θεσμοθέτηση της κάθε μήνα σύγκλισης της Αντιπροσωπείας ώστε λαμβάνοντας υπόψη και τις εγγενείς αδυναμίες της λειτουργίας μας το αργότερο να μην ξεπερνά το από το θεσμικό πλαίσιο όριο των δυο μηνών.

Η δεύτερη άποψη προτείνει το από το θεσμικό πλαίσιο καθοριζόμενο χρονικό όριο των δυο μηνών.

β) Διοργάνωση Ειδικών Γενικών συγκεντρώσεων ανά εξάμηνο σε κάθε Νομό του Τμήματος.

γ) Δραστηροποίηση της Δ.Ε. με ανάληψη ευθυνών από όλα τα μέλη της και συχνή παρουσία στη κοινωνική, πολιτική και πολιτιστική δραστηριότητα της περιοχής.

δ) Συχνή επαφή και ανταλλαγή απόψεων με τους φορείς των μηχανικών της περιοχής του Τμήματος αλλά και με άλλους συγγενείς φορείς.

ε) Ετήσια διοργάνωση Εκδήλωσης υποδοχής Νέων Συναδέλφων.

στ) Μηχανοργάνωση των Υπηρεσιών του Τμήματος.

ζ) Δημοσιοποίηση θέσεων και απόψεων στον Τύπο και στο Ε.Δ.

Ειδικότερα για την αποδοτικότερη λει-

τουργία του τμήματος προτείνονται:

α) Δραστηριοποίηση των Τριμελών Νομαρχιακών Επιτροπών.

β) Στελέχωση Μονίμων Επιτροπών από ειδικούς και με ανάλογο ενδιαφέρον συναδέλφους. Οι μόνιμες επιτροπές αποτελούν γνωμοδοτικά όργανα της Διοικούσας Επιτροπής. Η σύνθεσή τους προτείνεται να είναι εξαμελής με Υπεύθυνο συντονιστή μέλος της Δ.Ε. Οι τυχόν απαιτούμενες αποφάσεις των επιτροπών θα λαμβάνονται με απλή πλειοψηφία. Οι ομόφωνες αποφάσεις των επιτροπών αποτελούν υποχρεωτικά θέματα Η.Δ. της επόμενης Δ.Ε.

Προτείνονται:

**Μόνιμη Επιτροπή Τύπου και Δημοσίων Σχέσεων.** Με αρμοδιότητα την υλοποίηση των Αποφάσεων της Δ.Ε. από πλευράς δημοσιοποίησης και επαφών με φορείς ή πρόσωπα.

**Μόνιμη Επιτροπή Επιστημονική και Πληροφορικής.** Με αρμοδιότητα την συνεχή παρακολούθηση των Επιστημονικών θεμάτων του ενδιαφέροντος του ΤΕΕ, τον συνεχή εμπλουτισμό και αξιοποίηση της Βιβλιοθήκης των χειρισμό και αξιοποίηση του Η.Υ. κ.λ.π.

**Μόνιμη Επιτροπή Αναπτυξιακών - Πολεοδομικών - Περιθαντολογικών Θεμάτων.** Με προφανή αρμοδιότητα την συνεχή παρακολούθηση των αναπτυξιακών θεμάτων της Περιφέρειας και την παραγωγή εισηγήσεων προς την Δ.Ε. για ανάλογα θέματα. Στην επιτροπή αυτή μετέχει και εκπρόσωπος του ΤΕΕ Νομαρχιακός Σύμβουλος της Λάρισας.

**Μόνιμη Επιτροπή Επαγγελματικών Θεμάτων.** Με αρμοδιότητα την συνεχή παρακολούθηση της εξέλιξης των Επαγγελματικών θεμάτων και την εισήγηση θεμάτων προς την Δ.Ε.

γ) Εκπροσωπήσεις Νομαρχιακού και Περιφερειακού Επιπέδου με προσεκτική επιλογή συναδέλφων και αμφίδρομη ενημέρωση με τη Δ.Ε. Έλεγχος οικονομικής αποζημίωσης. Δυνατότητα δραστηριοποίησης και των αναπληρωτών.

δ) Εκπρόσωπος του ΤΕΕ στο Νομαρχιακό Συμβούλιο πρέπει να διατηρεί συνεχή σύνδεση με τη Δ.Ε. και ταύτιση θέσεων με αυτή. Προώθηση Αναπτυξιακών στόχων και Επαγγελματικών θεμάτων του ΤΕΕ. Μέλος της Επιτροπής Αναπτυξιακών θεμάτων.

ε) Ενεργοποίηση του θεσμού των Ομαδών Δουλειάς.

Προτείνονται καταρχή:

1. Ομάδα δουλειάς εξεύρεσης διατηρητέων και προτάσεις αξιοποίησης.

2. Ομάδα δουλειάς Ανάπλασης των Κέντρων των τριών Πόλεων.

3. Ομάδα δουλειάς Μορφών Συνεταιρισμού Μηχανικών.

4. Ομάδα δουλειάς Μελέτης ανάπλασης ακάλυπτων χώρων.

5. Ομάδα δουλειάς Κυκλοφοριακών Προβλημάτων των Πόλεων.

Ανάληψη ευθύνης από μέρους της Δ.Ε. για την αξιοποίηση και προώθηση του έργου των ομάδων δουλειάς.

στ) Παραμένουν φυσικά και οι διμελείς Επιτροπές Διεκδίκησης Αμοιβών και προώθησης των Πραγματογνωμοσυμών.

ζ) Οι συνεδριάσεις όλων των οργάνων είναι ανοικτές στους συναδέλφους.

## ΘΕΜΑΤΑ ΑΝΑΠΤΥΞΗΣ

Κανείς πιστεύουμε δεν μπορεί να ισχυρισθεί ότι τα προβλήματα των μηχανικών είναι ανεξάρτητα από τα γενικότερα κοινωνικά και οικονομικά προβλήματα του λαού και του τόπου μας.

Ταυτόχρονα κανείς δεν μπορεί να αγνοήσει ότι τα μεγαλύτερα προβλήματα των μηχανικών είναι κατά βάση δομικά που γεννήθηκαν από το στρεβλό μοντέλο ανάπτυξης που ακολούθησε η χώρα μας για δεκαετίες.

Για τους λόγους αυτούς πιστεύουμε ότι και η επίλυση των προβλημάτων μας συνδέεται αναγκαστικά με τις αναγκαίες θεσμικές αλλαγές που η χώρα μας χρειάζεται προκειμένου να αντιμετωπίσει αποτελεσματικά τα γενικότερα οικονομικά και κοινωνικά προβλήματα της.

Αποτελούσε για το ΤΕΕ χρόνια τώρα μια πάγια αρχή ότι μια σωστή αντιμετώπιση των γενικότερων προβλημάτων της χώρας περνά μέσα από την:

**Η Αποκεντρωμένη, σύμμετρη και αυτοδύναμη ανάπτυξη της χώρας.**

Πιστεύουμε ότι η αρχή αυτή μπορεί και σήμερα να αποτελεί για την ερχόμενη τριετία τον οδηγό για τη γενικότερη πολιτική του ΤΕΕ στα προβλήματα της ανάπτυξης.

Αναπτυξιακές προτεραιότητες της περιοχής.

1. Εργα - Μελέτες Αχελώου
2. Σμόκοβος. (Διερεύνηση δυνατότητας διοργάνωσης Συνεδρίασης)
3. Τουριστική Αξιοποίηση Παραλιών Ν. Λάρισας - Ολυμπος - Κίτσαβος.
4. Τουριστική Αξιοποίηση Περιοχής λίμνης Ταυρωπού.
5. Τουριστική Αξιοποίηση Περιοχής Μετεώρων.
6. Θεσσαλικό Πανεπιστήμιο.
7. Μελέτες - Εργα ΕΠΑ.
8. Εγγειοβελτιωτικά - Συγκοινωνιακά Έργα - Αρδεύσεις - Κοινωνική Υποδομή.
9. Κυκλοφοριακά Προβλήματα Πόλεων.
10. Βιομηχανικές Ζώνες
11. Αρχαίο Θέατρο.

Πλεόν των παραπάνω θεωρείται σκόπιμη η ενασχόληση του Τμήματος και με θέματα που σχετίζονται με τα Ολοκληρωμένα Μεσογειακά Προγράμματα (Μ.Ο.Π.).

## ΕΠΑΓΓΕΛΜΑΤΙΚΑ ΘΕΜΑΤΑ

Μια επιγραμματική κατάταξη των ειδικότερων Προβλημάτων των Μηχανικών που σήμερα παρουσιάζονται αυξημένα παρά τις όποιες θετικές προσπάθειες που έγιναν τα τελευταία χρόνια (Προσλήψεις, Τόνωση του Προγράμματος ΔΕ, ΕΠΑ, Αύξηση Αμοιβών, οδηγεί αναπόφευκτα στη πιο κάτω ομαδοποίηση:

**1. Προβλήματα Τεχνικής Εκπαίδευσης.** (Ποιότητα εκπαίδευσης, Σύνδεση Παραγωγής Τεχνικών με την ανάπτυξη της χώρας, Τεχνική πυραμίδα.)

**2. Προβλήματα Απασχόλησης.** (Ανεργία, Αμοιβές, Φορολογικά, Συνταξιοδοτικά.)

**3. Προβλήματα συναρτόμενα με την θέση του Μηχανικού στη παραγωγή.** (Καταξίωση του ρόλου τους).

**4. Προβλήματα που απορρέουν από την Επιστημονική ιδιότητα του Μηχανικού.** (Επιμόρφωση, Ενημέρωση, Συμμετοχή όπου απαιτείται).

Η οριστική επίλυση όμως των παραπάνω στο σύνολο τους απαιτεί φυσικά συνεχή και υπεύθυνη παρακολούθηση των θεμάτων αυτών που άπτονται με τα γενικότερα προβλήματα ανάπτυξης του τόπου μας αλλά και που αφορούν και άλλες ομάδες εργαζομένων.

Σίγουρα λοιπόν η οριστική και συνολική

λύση είναι μακροπρόθεσμη.

Αυτό όμως δεν σημαίνει ότι δεν απαιτείται και η άμεση επίλυση πολλών ωριμων αιτημάτων μας και για το λόγο αυτό επιχειρούμε πιο κάτω μια αναφορά στα πιο πειστικά από αυτά αφού προηγουμένως παρουσιάσουμε με τα υπάρχοντα στοιχεία την κατάσταση που σήμερα βρίσκεται ο κλάδος μας.

## Β. ΔΙΑΡΘΡΩΣΗ ΔΙΠΛΩΜΑΤΟΥΧΩΝ ΜΗΧΑΝΙΚΩΝ ΤΟΥ ΤΜΗΜΑΤΟΣ

Η μη τήρηση επισήμου μητρώου του τμήματος σαν συνέπεια της μη θεσμοθετημένης έδρας δυσκολεύει την καταγραφή του τεχνικού δυναμικού του τμήματος με ακριβή στοιχεία.

Από τα στοιχεία όμως των εκλογών του ΤΕΕ του 1985 και τις καταστάσεις για τις εκλογές του 1987 για το τμήμα Κεντρικής και Δυτικής Θεσσαλίας προκύπτει:

**1. Κατανομή Μηχανικών του τμήματος κατά νομό:**

ΝΟΜΟΣ	1985		1987	
	ΑΡ. ΜΗΧ	%	ΑΡ. ΜΗΧ	%
Ν. ΛΑΡΙΣΑΣ	495	58.52	623	54.60
Ν. ΤΡΙΚΑΛΩΝ	205	23.99	320	25.19
Ν. ΚΑΡΔΙΤΣΑΣ	148	17.49	257	20.21
ΣΥΝΟΛΟ	846	100.00	1270	100.00

**2. Διαχωρισμός κατά ειδικότητα (1985)**

Ειδικότητα	ΑΡ. ΜΗΧ	%
Πολιτικοί Μηχανικοί	329	39.0
Αρχιτέκτονες	229	27.0
Μηχ. Ηλεκτρολόγοι	52	5.7
Μηχανολόγοι	64	7.0
Ηλεκτρολόγοι	57	6.3
Τοπογράφοι	75	8.2
Χημικοί	30	3.3
Ναυπηγοί	4	0.5
Ηλεκτρονικοί	2	0.1
Μεταλλειολόγοι	4	0.5
	845	100.0

**3. Διαχωρισμός ανάλογα με πτυχίο**

Χρόνος	Αρ. Μηχανικών	%
Μέχρι το 1980	523	61.8
Μετά το 1980	323	38.2
ΣΥΝΟΛΟ	846	100.0

#### 4. Διαχωρισμός ανά ιδιότητα

Ιδιότητα	Αριθμός	%
Μελετητές Ιδ. Εργων	414	45.5
Κατασκευαστές Ι.Ε.	175	19.3
Εργοληπτες Δ.Ε.	201	22.1
Μελετητές Δ.Ε.	48	5.3
Δημόσιοι Υπάλληλοι	219	24.00
Ιδιωτικοί Υπάλληλοι	36	4.0

#### 5. Εγκατάσταση Πολ. Προσφύγων Μηχανικών

α/α	ΠΕΡΙΟΧΗ	ΑΡΙΘΜΟΣ	%
1.	Αττική	695	53.5
2.	Μακεδονία	410	31.5
3.	Θεσσαλία	80	6.0
4.	Θράκη	45	3.5
5.	Στερεά Ελλάδα	25	2.0
6.	Ηπειρος	25	2.0
7.	Λοιπές Περιοχές	20	1.5
ΣΥΝΟΛΟ		1300	100.0

#### 6. Απασχόληση (1985)

Βαθμός Απασχόλησης	Αριθμός	%
Πλήρης απασχόληση	567	68.0
Υποαπασχόληση	161	19.5
Ετεροαπασχόληση	10	1.2
Ανεργοί	62	7.5

Πηγή: Προσυνέδριο ΤΕΕ/ΤΜ. ΚΕΝ. ΜΑΚΕΔΟΝΙΑΣ 1984

Από τους παραπάνω πίνακες φαίνεται ότι η Θεσσαλία έχει από την Περιφέρεια την μεγαλύτερη προτίμηση από τους συναδέλφους Πολ. Πρόσφυγες οι οποίοι προστέθηκαν επί πλέον των αποφοίτων των Ελληνικών και Ξένων Πολυτεχνείων.

Επίσης είναι φανερό η αλματώδης αύξηση των νέων μηχανικών καθώς και η υποαπασχόληση τους αφού είναι σίγουρο ότι αυτούς αφορούν το 19.5% της υποαπασχόλησης και το 7.5% της ανεργίας.

Συνάγεται επίσης ότι παραμένει μεγάλο το ποσοστό των Ελευθέρων Επαγγελματιών περίπου στο 60%.

#### Δ. ΟΙΚΟΝΟΜΙΚΑ ΜΕΓΕΘΗ

Από τις καταστάσεις αμοιβών του ΤΕΕ μέχρι το 1982 και από στοιχεία της Στατιστικής Υπηρεσίας προκύπτουν:

#### 1. Αμοιβές μελετητών Ν. Λάρισας.

ΕΤΟΣ	ΑΜΟΙΒΕΣ (δρχ.)	Παρατηρήσεις
1978	77.512.604	Εύκολα φαίνεται ότι από το 1978 μέχρι και το 1982 που υπάρχουν στοιχεία δεν υπάρχει καμιά ουσιαστική αύξηση των αμοιβών.
1979	79.571.844	
1980	75.454.542	
1981	96.001.043	
1982	100.530.230	

#### 2. Ογκος νέων Οικοδομών Ν. Λάρισας σε μ<sup>3</sup>

ΕΤΟΣ	ΛΑΡΙΣΑ	ΕΠΑΡΧΙΑ	ΣΥΝΟΛΟ
1977	—	—	1.887.997
1978	—	—	2.296.683
1979	1.383.276	981.749	2.365.025
1980	870.066	891.263	1.761.329
1981	951.743	818.442	1.770.185
1982	636.048	1.177.458	1.813.506
1983	555.843	995.977	1.551.820
1984	271.854	826.268	1.092.122
1985	450.274	995.684	1.445.931
1986	520.731	870.834	1.391.565

Παρατηρήσεις  
(Μείωση Συν. Δόμησης)  
(Επέκταση Σχεδίου)  
Σχεδιαζόμενα:  
(Τροποποίηση Σχεδίου)  
(Μείωση Συν. Δόμησης)

#### 3. Πληρωμές Νομαρχιακού Προγράμματος Ν. Λάρισας

ΕΤΟΣ	ΠΟΣΟ (δρχ.)	Παρατηρήσεις
1980	222.000.000	Είναι φανερό η τεράστια αύξηση του Προγράμματος μετά το 1982 η οποία όμως μετά το 1985 καθηλώθηκε στα ίδια επίπεδα.
1981	515.000.000	
1982	558.000.000	
1983	1.351.000.000	
1984	1.923.000.000	
1985	2.650.000.000	
1986	2.533.000.000	
1987	2.346.000.000	

#### Ε. ΣΥΜΠΕΡΑΣΜΑΤΑ ΓΙΑ ΤΟΥΣ ΕΛΕΥΘΕΡΟΥΣ ΕΠΑΓΓΕΛΜΑΤΙΕΣ

Από τους προηγούμενους πίνακες γίνεται φανερό η ολοένα αυξανόμενη προβληματικότητα του τομέα της οικοδομής που ως γνωστό απασχολεί το μεγαλύτερο ποσοστό των Ελευ-

θέρων επαγγελματιών. Τα κύρια χαρακτηριστικά εδώ είναι:

α) Η συνεχής μείωση του αντικειμένου εργασίας.

β) Η καθήλωση των αμοιβών στα επίπεδα του 1983

γ) Η συνεχιζόμενη παραγωγή νέων Μηχανικών.

Για τους εργολήπτες Δ.Ε. είναι εμφανής η «καλή περίοδος» 1983-1985 η οποία όμως άφησε πίσω της πολλά προβλήματα αφού δεν είχε συνέχεια με αποτέλεσμα:

α) Την διάλυση πολλών επιτυχημένων προσπαθειών συγχώνευσης εταιριών.

β) Την δημιουργία ανασφάλειας στις εν απομείνας Εργ. εταιρείες.

#### ΤΡΟΠΟΙ ΠΑΡΕΜΒΑΣΗΣ

Συμπερασματικά πιστεύουμε ότι η αντιμετώπιση των προβλημάτων μας περνά μέσα από τη συνεχή ενασχόληση και παρέμβαση μας προς κάθε κατεύθυνση στα θέματα που μας αφορούν τόσο σε τοπικό όσο και κεντρικό επίπεδο. Μια πρώτη προσέγγιση στη θεματολογία των θεμάτων αυτών κατά επίπεδο είναι η πιο κάτω:

#### 1. ΤΟΠΙΚΕΣ ΠΑΡΕΜΒΑΣΕΙΣ

1) Προγραμματισμός Εργων (Παρέμβαση στο Νομαρχιακό Συμβούλιο).

2) Μελέτες Δημοσίου - Επίβλεψη Εργων - Κοστολόγηση Εργων.

3) Μελέτες ΤΥΔΚ - Δήμων - Οργανισμών

4) Πολεοδομικές Μελέτες Οικισμών.

5) Σύστημα Μελέτη και Κατασκευή

6) Επιτάχυνση διαδικασιών ΕΠΑ.

7) Προσλήψεις Μηχανικών στις Κοινότητες - Οργανισμούς

8) Λειτουργία Νομαρχιακού Ταμείου - Τεχνικών Υπηρεσιών.

9) Λειτουργία Πολεοδομικών Γραφείων

10) Λειτουργία Παραρτήματος ΤΣΜΕΔΕ

11) Ημερίδες Επιμόρφωσης Εργαζομένων στα Τεχνικά Έργα

12) Προώθηση Αναπτυξιακής Διαδικασίας της Περιοχής (Βιομηχανικές ζώνες θέματα ΜΟΠ, Τουριστική Αξιοποίηση Νομών, Έργα - Μελέτες Εκτροπής του Αχελώου κ.λ.π.)

#### 2. ΚΕΝΤΡΙΚΕΣ ΡΥΘΜΙΣΕΙΣ

1) Αύξηση Δημοσίων Επενδύσεων.

2) Τραπεζικό σύστημα - Στεγαστικά Δάνεια.

3) Μοναδιαίος φορολογικός Συντελεστής (Σωστή Εφαρμογή)

4) Αύξηση Αμοιβών Μελετών.

5) Μητρώο Κατασκευαστή Ιδιωτικών Ερ-

γων.

7) Τεχνική Παιδεία - Συνεχιζόμενη Εκπαίδευση.

8) Θέματα ΕΟΚ - ΜΟΠ - Προσαρμογή για το 1992 - Ντιρεκτίβες

#### ΣΤ. ΠΡΟΤΕΙΝΟΜΕΝΕΣ ΡΥΘΜΙΣΕΙΣ ΓΙΑ ΤΟΥΣ Ε.Ε.

α) Τιμαριθμική Αναπροσαρμογή Κλιμακίων Αμοιβών

β) Αναπροσαρμογή Ογκομετρικών Συντελεστών.

γ) Δικαιότερη κατανομή αμοιβών μεταξύ των ειδικοτήτων π.χ.

Ειδικότητα	Αρχιτεκτονικά	Τοπογραφικά
Συμμετοχή	100%	10%
	Στατικά	Μηχανολογικά
	35%	30%

δ) Τόνωση του Προγράμματος Στεγαστικών Δανείων και Δημοσίων Επενδύσεων.

ε) Θέσπιση μητρώου κατασκευαστή Ιδιωτικών Εργων.

ζ) Δημοπράτηση έργων απαραίτητα με αρτιες τεχνικές μελέτες.

η) Οχι κατάχρηση του συστήματος δημοπράτησης Μελέτη - Κατασκευή.

θ) Υπαγωγή των έργων των (ΝΠΔΔ, Οργανισμών κ.λ.π.) στη νομοθεσία περί Εκτέλεσης Δημοσίων Εργων.

ι) Στελέχωση μεγάλων Κοινοτήτων με Τεχνικό προσωπικό.

κ) Στελέχωση Βιομηχανικών Μονάδων με Τεχνικούς.

#### Η. ΔΗΜΟΣΙΟΙ ΥΠΑΛΛΗΛΟΙ ΜΗΧΑΝΙΚΟΙ

Επιγραμματικά αναφέρουμε τα βασικότερα αιτήματα των συναδέλφων του δημόσιου τομέα που είναι:

1. Εξομοίωση των αποδοχών του δημόσιου και ΝΠΔΔ, ΟΤΑ κ.λ.π.

2. Χορήγηση του επιδόματος του άρθρου 21 του Ν. 1505/84.

3. Ουσιαστική κάλυψη των εξόδων εκτός έδρας.

4. Εφαρμογή του βαθμολογίου και αντικειμενικών κριτηρίων στις μεταθέσεις.

#### Θ. ΙΔΙΩΤΙΚΟΙ ΥΠΑΛΛΗΛΟΙ ΜΗΧΑΝΙΚΟΙ.

Στον τομέα αυτό σαν σημαντικότερο αίτημα προβάλλει η θεσμοθέτηση των συλλογικών συμβάσεων η παρέμβασή μας στις συνθήκες δουλειάς και η κατοχύρωση των ειδικοτήτων που συνδέονται με τη Βιομηχανία (Ηλε-

κτρολόγοι κ.λ.π.)

### **I. ΤΕΧΝΙΚΗ ΕΚΠΑΙΔΕΥΣΗ**

1) Εκσυγχρονισμός Προγράμματος Σπουδών-Προγραμματισμός Παραγωγής Μηχανικών.

2) Σύνδεση των Πνευματικών Ιδρυμάτων με την Κοινωνία.

### **Θ. ΤΣΜΕΔΕ**

1) Ευρυθμή λειτουργία των Υποκαταστημάτων - Αναπροσαρμογή συντάξεων.

2) Απειλή από την είσοδο των αποφοίτων των ΚΑΤΕΕ

Γενικότερα η λύση των προβλημάτων μας μπορεί να δοθεί:

★ Μέσα από τη μεγαλύτερη συμμετοχή των μηχανικών σε έργα αρμοδιότητάς τους.

★ Με την τόνωση της γενικότερης αναπτυξιακής διαδικασίας.

★ Με την ποιοτική αναβάθμιση των Έργων.

★ Με διάφορες ρυθμίσεις εκσυγχρονισμού της Δημόσιας Διοίκησης.

## **Δραστηριότητα Διοικούσας Επιτροπής**

Η Δ.Ε. του τμήματος, όπως αυτή εκλέχθηκε από την Αντιπροσωπεία στην ειδική συνεδρίαση της 20.1.88 ασχολήθηκε επιγραμματικά με τα παρακάτω κύρια θέματα:

1. Συζήτησε και καθόρισε τρόπους καλύτερης λειτουργίας της, ως οργάνου.
2. Σαν νεοεκλεγμένο όργανο πραγματοποίησε εθιμοτυπικές επισκέψεις στον Νομάρχη - Δήμαρχο και τοπικό Τύπο.
3. Συμμετείχε στη Διημερίδα «Για την Εκτροπή του Αχελώου» που διοργάνωσε το ΤΕΕ τον Μάρτιο 1988 στην Αθήνα.
4. Ασχολήθηκε με το θέμα των αποζημιώσεων των εκπροσώπων του ΤΕΕ στα διάφορα Συμβούλια και Επιτροπές και έκανε σχετική παρέμβαση για την καταβολή τους.
5. Ασχολήθηκε και έκανε παρεμβάσεις στο Νομάρχη Καρδίτσας για το θέμα μείωσης των υψών οικοδομών εμμένοντας στη θέση, να εφαρμοστούν τα ύψη κατά ΓΟΚ 85
6. Συμμετείχε στα εγκαίνια του Γραφείου ΤΣΜΕΔΕ στην Καρδίτσα της 27.2.88
7. Ενέκρινε το πρόγραμμα δράσης του τμήματος της τριετίας 1987 - 90 το οποίο υποβλήθηκε στην Αντιπροσωπεία προς ψήφιση.
8. Διατύπωσε τις απόψεις σχετικά με την πορεία της ΕΠΑ - Λάρισας
9. Συζήτησε το θέμα των μελετών Δημ. Έργων και κατέληξε σε προτάσεις που θα τεθούν υπόψη των αρμοδίων.
10. Διατύπωσε τις θέσεις - απόψεις για τα μεγάλα προβλήματα της πόλης της Λάρισας, προς τον Δήμο, στα πλαίσια των προγραμματισμένων εκδηλώσεων

του Δημοτικού Συμβουλίου για την ανάδειξη αυτών.

11. Συζήτησε το θέμα των εκπροσωπήσεων του τμήματος στα διάφορα συμβούλια και επιτροπές και διατύπωσε βασικές αρχές που πρέπει να διέπουν τους εκπροσώπους του ΤΕΕ, τις οποίες απέστειλε με πρόσκληση σε όλα τα μέλη για την εκδήλωση ενδιαφέροντος συμμετοχής στα παραπάνω Συμβούλια και Επιτροπές.
12. Πραγματοποιήθηκαν κοινές συσκέψεις με τις νεοεκλεγείσες Νομ. Επιτροπές με σκοπό να συντονίσουν το έργο τους.
13. Συζήτησε το θέμα της εύρυθμης λειτουργίας του πολεοδομικού Γραφείου του Δήμου Λάρισας.
14. Συζήτησε και έκανε παρέμβαση στο Νομ. Συμβούλιο για το θέμα της προγραμματικής σύμβασης μεταξύ Δήμου Λάρισας - Υπ. Εσωτερικών και ΥΠ. ΠΕΧΩΔΕ, σχετικά με την αξιοποίηση της κοίτης του Πηνειού Ποταμού.
15. Μίσθωσε κατόπιν διαγωνισμών, διαμέρισμα για τη στέγαση της Ν.Ε. Τρικάλων που μέχρι τώρα δεν είχε γραφεία.
16. Καθόρισε τους τομείς ευθύνης και όρισε τους υπεύθυνους από μέλη της για τη σωστή λειτουργία των Επιτροπών του τμήματος.
17. Διοργάνωσε με επιτυχία την πρώτη Πανελλαδική σύσκεψη των νέων Δ.Ε. των Περιφ/κών τμημάτων με τη Δ.Ε. του ΤΕΕ στις 23-24/4/88 στη Λάρισα.
18. Διατύπωσε τις απόψεις για τη χρήση πεζοδρόμων της πόλης Λάρισας.
19. Συγκρότησε τις Μ.Ε. του τμήματος



- αξιοποιώντας έτσι το εκδηλωμένο ενδιαφέρον των συναδέλφων του τμήματος.
20. Διατύπωσε τις θέσεις και τις απόψεις της στο Νομαρχιακό Συμβούλιο Λάρισας πάνω στο σχέδιο Π.Δ. για τον Οργανισμό Ανάπτυξης Θεσσαλίας».
  21. Διοργάνωσε γενική ενημερωτική συγκέντρωση των Μηχανικών στις 16.6.88
  22. Ασχολήθηκε και έκανε παρέμβαση με εκπρόσωπο της στο Τεχνικό Συμβούλιο των ΤΕΙ Λάρισας για τις μελέτες και τα έργα που εκτελούνται στα ΤΕΙ.
  23. Συγκρότησε μετά από εκδήλωση ανάλογου ενδιαφέροντος των μελών επτά (7) ομάδες εργασίας για μελέτη συγκεκριμένων θεμάτων (περιγράφονται αναλυτικά σε άλλο κεφάλαιο).
  24. Διατύπωσε τις απόψεις στο Δήμο Λάρισας για την εφαρμογή των οικοδομικών γραμμών στο τμήμα αναθεώρησης του εγκεκριμένου σχεδίου πόλης Λάρισας.
  25. Έκανε σχετικές παρεμβάσεις και διαμαρτυρίες για αναθέσεις μελετών κατά παρέκλιση του Ν.716/77 (Δήμος Καρδίτσας - Παλαμά - ΔΕΥΑ-Βόλου)
  26. Συμμετείχε την δεύτερη πανελλαδική σύσκεψη των Π.Τ. του ΤΕΕ με τη Δ.Ε. που έγινε στα Χανιά 2-3/7/88.
  27. Έκανε παρέμβαση στην ΕΓΣ Λάρισας για δημοπράτηση έργου και εκπόνηση μελετών κατά παρέκλιση της ισχύουσας νομοθεσίας.
  28. Συμμετέχει με εισηγήσεις στα Αναπτυξιακά Συνέδρια και Δημερίδες που γίνονται αυτόν τον χρόνο στη Λάρισα, όπως ειδικότερα αναφέρεται σε άλλο κεφάλαιο.
  29. Προγραμμάτισε και πραγματοποίησε κοινές συσκέψεις με τα Δ.Σ. των Κλαδικών Συλλόγων των Μηχ/κών της περιοχής του Τμήματος (Λάρισα - Καρδίτσα - Τρίκαλα) για το θέμα της συνεχιζόμενης προσπάθειας από την πολιτεία υποβάθμισης της επιστημονικής γνώσης και τον ρόλο του Μηχανικού, όπως αναλυτικά αναφέρεται σε άλλο κεφάλαιο.
  30. Ασχολήθηκε και έκανε παρέμβαση στο Νομαρχιακό Συμβούλιο Λάρισας για το θέμα ένταξης στο Νομαρχιακό Πρόγραμμα των αρδευτικών έργων του Νομού για τη δημιουργία ταμιευτηρίων.
  31. Διατύπωσε τις απόψεις της στο Δήμο Καρδίτσας για το θέμα της δημιουργίας Δημοτικής μελετητικής Επιχείρησης στην Καρδίτσα.
  32. Δέχθηκε σε εθιμοτυπικές επισκέψεις, στα πλαίσια σύσφιξης των σχέσεων, τις Αντιπροσωπείες των αδελφοποιημένων πόλεων Μπέλτσι (Μολδαβίας) - Στάρα Ζαγόρα (Βουλγαρίας) - Μπανσκα Μπίστριτσα (Τσεχοσλαβακίας) με την πόλη της Λάρισας.

## ΣΥΝΕΔΡΙΑΣΕΙΣ ΤΗΣ ΑΝΤΙΠΡΟΣΩΠΕΙΑΣ ΤΟΥ ΤΜΗΜΑΤΟΣ

### **Α' 1η Ειδική Συνεδρίαση της 20.1.88 με θέματα:**

α) Εκλογή προεδρείου (πρόεδρος - Α/ πρόεδρος - Γ. Γραμματέας) της Δ.Ε.

β) Εκλογή των έξι (6) μελών της Δ.Ε.

Έγινε η εκλογή του Προεδρείου και των έξι μελών της Δ.Ε. του τμήματος για την τριετία 1987 - 1990 σύμφωνα με τον Ν. 1486/84 και ανακηρύχθηκαν οι εκλεγέντες.

### **Β' 1η Τακτική Συνεδρίαση της Αντιπροσωπείας της 1ης Μαρτίου 1988**

Στην πρώτη τακτική συνεδρίαση η Αντιπροσωπεία του τμήματος ασχολήθηκε:

α) Εξέλεξε τις Τριμελείς Νομαρχιακές Επιτροπές των Νομών Καρδίτσας και Τρικάλων που αποτελούν την έκφραση του ΤΕΕ στο Νομό τους και ασχολούνται με θέματα αποκλειστικά Νομαρχιακού Επιπέδου.

β) Ασχολήθηκε με το «Πρόγραμμα δράσης» που εισηγήθηκε η Δ.Ε. και ύστερα από μια εκτεταμένη συζήτηση ψήφισε το Β' μέρος (Ειδικό) του προγράμματος δράσης που κατά κάποιο τρόπο εξειδικεύει τα κεφάλαια και τα θέματα που θα επεξεργαστεί και θα υλοποιήσει η Δ.Ε. όπως:

Αντιπροσωπεία  
Δ.Ε.

- Η λειτουργία του ΤΕΕ (όργανα ΤΕΕ)
  - Μόνιμες Επιτροπές
  - Ομάδες Εργασίας
  - Υπηρεσία Τμήματος
- Εξειδίκευση των Επαγγελματικών θεμάτων του κλάδου που αφορούν:
  - τα προβλήματα της Απασχόλησης
  - τα προβλήματα της Τεχνικής Εκπαίδευσης
  - τη συνεχιζόμενη επιστημονική επιμόρφωση
  - το ρόλο του Μηχανικού στην παραγωγή
  - Τα θέματα Ανάπτυξης και τη συμβολή του τμήματος στην Αναπτυξιακή διαδικασία της περιοχής και της χώρας γενικότερα.

Για όλα τα παραπάνω το πρόγραμμα που ψηφίστηκε περιλαμβάνει τρόπους παρέμβασης και προώθησης των προβλημάτων αυτών.

- Για το Α' μέρος του προγράμματος που αποτελεί το πολιτικοκοινωνικό πλαίσιο των αρχών και των γενικών κατευθύνσεων, βάσει των οποίων η ΔΕ θα αναπτύξει το πρόγραμμα δράσης, η Αντιπροσωπεία εκτίμησε πως χρειάζεται παραπέρα επεξεργασία και αποφάσισε να το συζητήσει σ' επόμενη συνεδρίαση.

**Γ' 2η Τακτική Συνεδρίαση της Αντιπροσωπείας της 5.5.88**

Κατά τη δεύτερη τακτική συνεδρίαση η Αντιπροσωπεία του τμήματος:

α) Ενέκρινε τον προϋπολογισμό του τμήματος για το 1988 και τον Απολογισμό - Ισολογισμό του 1987.

β) Καθόρισε τον πίνακα των Εισηγητών του Πειθαρχικού Συμβουλίου του τμήματος για τις υποθέσεις που παραπέμπονται στο Π.Σ.

γ) Ενέκρινε και ψήφισε το Α' μέρος του προγράμματος δράσης που εισηγήθηκε η Δ.Ε. και έτσι ολοκληρώθηκε το πρόγραμμα της τριετίας 1987 - 1990.

**Δ' 3η Τακτική συνεδρίαση της Αντιπροσωπείας τις 14.7.88**

Η τρίτη τακτική συνεδρίαση της 14.7.88 και η επαναληπτική που είχε σαν θέματα:

μελέτες Ν.716 /77  
Δημόσια Έργα κατασκευή Ν.1418/84  
Σύστημα «μελέτη - κατασκευή»  
δεν πραγματοποιήθηκε λόγω έλλειψης σχετικής απαρτίας.

- Η παραπάνω συνεδρίαση προγραμματίστηκε για τις 15/9/88 στην οποία πάλι δεν επιτεύχθηκε η απαρτία και επαναλήφθηκε στις 20.9.88. Στη συνεδρίαση αυτή συζητήθηκε το 1ο θέμα (Μελέτες Δημοσίου (Ν.716/77), αλλά λόγω περιορισμένου αριθμού μελών της Αντιπροσωπείας (ήταν παρόντες το 1/4) και της σπουδαιότητας των θεμάτων, η συνεδρίαση διακόπηκε.

## ΔΕΛΤΙΟ ΤΥΠΟΥ της 24-4-88 Η ΚΟΙΝΗ ΣΥΣΚΕΨΗ ΔΙΟΙΚΟΥΣΩΝ ΕΠΙΤΡΟΠΩΝ ΠΕΡΙΦΕΡΕΙΑΚΩΝ ΤΜΗΜΑΤΩΝ ΜΕ ΤΗΝ Δ.Ε. ΤΟΥ ΤΕΕ στη ΛΑΡΙΣΑ

Πραγματοποιήθηκε στις 23 και 24 Απριλίου 1988, στη Λάρισα και στην αίθουσα συνεδριάσεων του ΤΕΕ - Τμήματος Κεντρικής και Δυτικής Θεσσαλίας, Κοινή Σύσκεψη της Δ.Ε. του ΤΕΕ με τις Δ.Ε. των Περιφερειακών του Τμημάτων.

Η Κοινή Σύσκεψη είχε χαρακτήρα αλληλοενημέρωσης, γνωμοδοτικό και συντονιστικό για τα μεγάλα θέματα που απασχολούν το ΤΕΕ και γενικά τους Έλληνες μηχανικούς.

Υπήρξε μεγάλη συμμετοχή μελών των Δ.Ε. από την Αθήνα και τα Περιφερειακά

Τμήματα καθώς και μελών της Αντιπροσωπείας του ΤΕΕ.

Επίσης κατά την έναρξη της σύσκεψης παραβρέθηκαν και απηύθυναν χαιρετισμό ο Νομάρχης Λάρισας Δ. Κουκουλάκης, οι Αντιδήμαρχοι Λάρισας και Καρδίτσας και εκπρόσωποι των πολιτικών κομμάτων.

Η Σύσκεψη ξεκίνησε με χαιρετισμό εκ μέρους του Προέδρου του ΤΕΕ - Τμήματος Κεντρικής και Δυτικής Θεσσαλίας κ. Κλ. Σιαμπάκου. Στην συνέχεια ο Πρόεδρος του ΤΕΕ, Κώστας Λιάσκας, αφού κήρυξε

την έναρξη των εργασιών έκανε μια ενημέρωση για την διάρθρωση του ΤΕΕ, τις δραστηριότητες του πάνω στο τρίπτυχο των στόχων του που είναι η ανάπτυξη, η επιστήμη και το επάγγελμα, για τα προβλήματα που αντιμετωπίζουν οι ελληνες μηχανικοί, για την ανάγκη ευρύτερης συμμετοχής των μηχανικών στην δουλειά του ΤΕΕ και για τον απαιτούμενο συντονισμό των ενεργειών και παρεμβάσεων του ΤΕΕ προς την Πολιτεία, την Τοπική Αυτοδιοίκηση και τους λοιπούς φορείς, με στόχο ένα ΤΕΕ υπεύθυνο και με ακτινοβολία.

προβληματισμών από τους μετέχοντες στην σύσκεψη.

Στην συνέχεια ο Πρόεδρος του ΤΕΕ **Κώστα Λιάσκας** έκανε την **εισήγηση** για το θέμα «**Συμμετοχή του ΤΕΕ στην αναπτυξιακή διαδικασία της χώρας**» αναλύοντας τα πεδία δράσης του ΤΕΕ, την ανάγκη μελέτης και εξεύρεσης τρόπων αποτελεσματικότερης παρέμβασης στην αναπτυξιακή διαδικασία της πατρίδας μας του Φορέα μιας από τις βασικότερες παραγωγικές δυνάμεις, που είναι οι μηχανικοί, καθώς και την ανάγκη συντονισμού των ενεργειών του ΤΕΕ πανελλαδικά ώστε να υπάρξει κοινή δράση και αποτελεσματικότητα στην συμμετοχή μας αυτή.



Επακολούθησε συζήτηση για τα θέματα αυτά.

Ακολούθως ο αναπληρωματικός **Γενικός Γραμματέας του ΤΕΕ Γιάννης Αλαβάνος** εισηγήθηκε το θέμα: «**Επαγγελματικά θέματα Μηχανικών**» και ανακοίνωσε την ίδρυση του Γραφείου Επαγγελματικών θεμάτων στο ΤΕΕ, το οποίο θα ασχολείται με τα επαγγελματικά θέματα των ελλήνων μηχανικών όπως αυτά απορρέουν, συνδέονται και εφαρμόζονται από το υπάρχον, συνολικά, νομικά καθεστώς, ειδομένα, από την σκοπιά του ΤΕΕ, όπως είναι καταγραμμένα στο νόμο, στην πρακτική και στη συνείδηση του έλληνα μηχανικού.

Και μετά την εισήγηση αυτή επακολούθησε ευρεία συζήτηση και ανάπτυξη

γειών του ΤΕΕ πανελλαδικά ώστε να υπάρξει κοινή δράση και αποτελεσματικότητα στην συμμετοχή μας αυτή.

Ακολούθως στην συζήτηση και στις τοποθετήσεις που έγιναν ακούσθηκαν προτάσεις προς την κατεύθυνση αυτή.

Ακολούθησε η εισήγηση του Προέδρου της Αντιπροσωπείας του ΤΕΕ **Κώστα Σαββίδη** για το θέμα «**Ενημέρωση από την Αντιπροσωπεία του ΤΕΕ - Θεσμικό Πλαίσιο ΤΕΕ**» κατά την οποία ανέπτυξε το ιστορικό, την σημερινή κατάσταση και προτάσεις για το θέμα του Θεσμικού Πλαισίου που διέπει το ΤΕΕ, ώστε να αξιοποιηθούν όλες οι δυνατότητες που παρέχει το νέο Θ.Π. και να γίνουν οι απαραίτητες διορθώσεις και βελτιώσεις του που θα καταστή-

σουν το εργαλείο για την σωστή δημοκρατική και αποτελεσματική λειτουργία του ΤΕΕ. Ζητήθηκε από όλους η άμεση προώθηση της νομοθετικής ρύθμισης της απλής αναλογικής για την εκλογή του Προέδρου του ΔΣ.

Επίσης τέθηκε το θέμα του Οργανισμού του ΤΕΕ και αναφέρθηκε ότι ξεκινάει πάλι το θέμα της υποβολής πρότασης για την διαμόρφωση του μέσα από την συγκρότηση επιτροπής που θα μελετήσει το θέμα.

Στην συνέχεια το μέλος της Δ.Ε. **Βίκτωρ Αμπακούμκιν** εισηγήθηκε το θέμα «**Παραγωγή επιστημονικού έργου στο ΤΕΕ**» και ανέπτυξε την θέση του ΤΕΕ που

έχει στόχο την ανάπτυξη της Επιστημονικής Δραστηριότητας του και την αντίστοιχη παραγωγή επιστημονικού έργου, στο μέγιστο δυνατό βαθμό μέσα στα δικαιώματα αλλά και τις υποχρεώσεις του. Και την ανάγκη της αυξημένης δραστηριότητας του ΤΕΕ προς την κατεύθυνση της επιστημονικής παραγωγής και επιμόρφωσης των μελών του. Ανακοινώθηκε τέλος η ίδρυση γραφείου Επιστημονικού Έργου του ΤΕΕ καθώς και η συγκρότηση συμβουλευτικής επιτροπής Επιστημονικού Έργου του ΤΕΕ που θα συμμετέχουν καθηγητές ΑΕΙ και καταξιωμένοι συνάδελφοι στην επιστήμη.



## ΚΟΙΝΗ ΣΥΣΚΕΨΗ Δ.Ε. Περιφ/κών Τμημάτων στα ΧΑΝΙΑ

Στην Κοινή σύσκεψη της Δ.Ε. του ΤΕΕ με τις Δ.Ε. των Περιφ/κών Τμημάτων που έγινε στις 2-3/7/88 στα Χανιά, διαπιστώθηκαν ομόφωνα οι διαγραφόμενες προθέσεις και παρασκηνιακές μεθοδεύσεις της Πολιτείας για την σχεδιασμένη και συστηματική υποβάθμιση του ρόλου του Επιστημονικοτεχνικού δυναμικού της χώρας μας, την υποβάθμιση του ρόλου του Μηχανικού, τον εξευτελισμό με την ευρεία και στενή έννοια της αξίας της δουλειάς του, την υποαπασχόληση και την καλπάζουσα ανεργία που παίρνει απειλητικές διαστά-

σεις, ιδιαίτερα για τους νέους μηχανικούς.

Στην κοινή αυτή σύσκεψη στα Χανιά, εγκρίθηκε ψήφισμα στο οποίο τονίζεται ότι οι Έλληνες μηχανικοί με βασικό κριτήριο τις αναπτυξιακές ανάγκες της χώρας και τη θελτίωση της ανισότιμης θέσης της χώρας στο διεθνή καταμερισμό εργασίας, θα αντιμετωπίσουν με όλα τα μέσα τις προσπάθειες και παρασκηνιακές και άλλες μεθοδεύσεις παλαιοκομματικού τύπου, που επιχειρούν να επιβάλλουν την αντίληψη ότι κοινωνική δικαιοσύνη σημαίνει λαϊκισμό και ισοπέδωση.

Το ψήφισμα αυτό στάλθηκε στην Κυβέρνηση και ειδικά στους αρμόδιους Υπουργούς ΠΕΧΩΔΕ, Υγείας Πρόνοιας και Κοιν. Ασφαλίσης, στα Πολιτικά Κόμματα και τον Τύπο και υπογραμμίζει ότι για το ΤΕΕ είναι απαραίτητα:

1. Η προώθηση της υποβάθμισης των ΑΕΙ μέσα από την ισοπέδωση των αποφοίτων τους με τους αποφοίτους των ΤΕΙ.

Μια πρώτη ένδειξη της προσπάθειας αυτής, είναι το σχέδιο Π.Δ. που προβλέπει την πλήρη εξομοίωση των αποφοίτων του Τμήματος Ναυπηγικής της Σχολής Τεχνολογικών Εφαρμογών των ΤΕΙ με τους Διπλωματούχους Ναυπηγούς Μηχ/κούς και την χορήγηση σε αυτούς και δικαιωμάτων των Μηχανολόγων και Ηλεκτρολόγων Μηχ/κών.

2. Η πρωτοφανής και αναιτιολόγητη προσπάθεια της πολιτείας για δημιουργία ΝΠΔΔ για τους Τεχνολόγους εφαρμογής και μάλιστα σε ανταγωνιστική βάση προς το ΤΕΕ, παρουσιάζοντας αυτή την προσπάθεια σαν συνδικαλιστικό δικαίωμα.

3. Η ισοπεδωτική μεταχείριση μεταξύ αποφοίτων ΑΕΙ και ΤΕΙ στον Δημόσιο το-

μέα και την δημόσια Διοίκηση, μέσα από το βαθμολόγιο και μισθολόγιο.

4. Η επιχειρούμενη για μια ακόμη φορά άλωση του ΤΣΜΕΔΕ με ένταξη σε αυτό και άλλων κοινωνικών ομάδων χωρίς αιτιολόγηση, πράγμα που θα έχει καταστρεπτικές συνέπειες για το Ταμείο.

Η Δ.Ε. του τμήματος για όλα αυτά τα παραπάνω προβλήματα αποφάσισε μια σειρά εκδηλώσεων για την ενημέρωση των συναδέλφων Μηχ/κών και της κοινής γνώμης της περιοχής.

- Έτσι έστειλε τηλεγράφημα διαμαρτυρίας στους αρμόδιους Υπουργούς για την προώθηση σχεδίου Π.Δ. με το οποίο εξομοιώνονται οι απόφοιτοι του τμήματος Ναυπηγικής των ΤΕΙ με τους Διπλ. Ναυπηγούς Μηχανικούς.

- Προγραμμάτισε κοινές συσκέψεις με τα Δ.Σ. των Κλαδικών Συλλόγων των Μηχανικών οι οποίες πραγματοποιήθηκαν ως εξής:

Στις 27.9.88 ημέρα Τρίτη στην Καρδίτσα με τους εκεί φορείς των Μηχ/κών.

Στις 4.10.88 ημέρα Τρίτη στα Τρίκαλα.

Στις 11.10.88 ημέρα Τρίτη στη Λάρισα.

## ΣΥΜΜΕΤΟΧΗ ΤΟΥ ΤΜΗΜΑΤΟΣ ΣΕ ΑΝΑΠΤΥΞΙΑΚΑ ΣΥΝΕΔΡΙΑ

Με αποφάσεις της Διοικούσας Επιτροπής το τμήμα συμμετέχει στα παρακάτω Αναπτυξιακά Συνέδρια:

### **A. 1ο Αναπτυξιακό Συνέδριο Περιφέρειας Θεσσαλίας που θα γίνει τον Νοέμβρη 1988**

Το τμήμα συμμετέχει στο Συνέδριο με τις παρακάτω εισηγήσεις:

#### **1) Πορίσματα Αναπτυξιακού Συνεδρίου που διοργάνωσε το τμήμα το 1980**

- Το θέμα αυτό επεξεργάζονται τα μέλη:

- Α. Μόσιαλος
- Β. Παπαβασιλείου
- Μ. Αϊβαλιώτου

#### **2) Οργανισμός Ανάπτυξης Θεσσαλίας - Αχελώος**

- Το θέμα επεξεργάζονται οι:

Πρόεδρος του τμήματος Κλ. Σιαμπάκος και

Στέφ. Τασόπουλος - Νομαρχ. Σύμβουλος του ΤΕΕ Ν. Λάρισας.

#### **3) Ενδοπεριφερειακές ανισότητες και ανάπτυξη των τοπικών δυνατοτήτων -**

#### **Προβληματικές περιοχές.**

- Το θέμα επεξεργάζεται μέλος της Δ.Ε. Φ. Φαλιάγκας.

#### **4) Υδάτινο Δυναμικό Θεσσαλίας - Διαχείριση Υδατικών Πόρων Θεσσαλίας**

- Το θέμα αυτό επεξεργάζονται τα μέλη μας

- Τ. Μπαρμπούτης
- Αν. Συναπάλου
- Β. Κριτσιμάλης

#### **5) Πορίσματα από το προσυνέδριο του ΤΕΕ - ΚΔΘ με θέμα «Η βιομηχανία στη Θεσσαλία».**

- Το θέμα επεξεργάζονται τα μέλη:

- Μπλάνας Σωτήρης
- Παπαχατζής Νίκος
- Καγγάς Εμμανουήλ
- Κωνσταντίνου Ανδρέας
- Χατζητασίκης Αθανάσιος

#### **6) Περιβαλλοντικός Σχεδιασμός ως μοντέλο ανάπτυξης των Αγροτικών Περιοχών.**

- Το θέμα επεξεργάζεται από το μέλος

της ΜΕ Αναπτυξιακών Θεμάτων Αργατζόπουλο Αχιλλέα - Αρχιτ. Μηχανικό - Περιβαλλοντολόγο.

**Β. ΔΙΗΜΕΡΙΔΑ ΓΙΑ ΤΗΝ ΑΝΑΠΤΥΞΗ ΤΗΣ ΠΟΛΗΣ ΚΑΙ ΤΗΣ ΕΥΡΥΤΕΡΗΣ ΠΕΡΙΟΧΗΣ ΤΗΣ που διοργανώνεται από το Δήμο Λάρισας στις 21-22/10/88.**

- Το τμήμα συμμετέχει στην οργανωτική Επιτροπή της Παραπάνω διημερίδας και

με εισήγηση στο θέμα «Προοπτικές πολεοδομικής Ανάπτυξης της Πόλης».

**Γ. ΝΟΜΑΡΧΙΑΚΟ ΑΝΑΠΤΥΞΙΑΚΟ ΣΥΝΕΔΡΙΟ** που διοργανώνεται από το Νομαρχιακό Συμβούλιο Λάρισας στις 1-2/11/88

- Το τμήμα συμμετέχει με εισήγηση για το θέμα «Συμβολή του Προγράμματος Δημοσίων Επενδύσεων στην Ανάπτυξη του Νομού».

## ΑΠΟΨΕΙΣ ΤΟΥ ΤΕΕ - ΤΜΗΜΑΤΟΣ ΚΕΝΤΡ. ΔΥΤ. ΘΕΣΣΑΛΙΑΣ ΣΤΟ ΣΧΕΔΙΟ Π.Δ. «ΟΡΓΑΝΙΣΜΟΣ ΑΝΑΠΤΥΞΗΣ ΘΕΣΣΑΛΙΑΣ»

Είναι γνωστό ότι η Εκτροπή του Αχελώου είναι έργο πολυσύνθετο και μακροπρόθεσμο, τεράστιας οικονομικής σημασίας που άπτεται θεμάτων Πολιτικών, Οικονομικών, Κοινωνικών.

Περιλαμβάνει έργα Αρδευσης, Ενεργειακής αξιοποίησης, Αντιπλημμυρικής προστασίας, έργα ανάπτυξης της Περιφέρειας.

Είναι επίσης γνωστό ότι, στον προγραμματισμό και την υλοποίηση του εμπλέκονται εκ των πραγμάτων, πέρα από τα όργανα που παίρνουν τις πολιτικές αποφάσεις (Κυβέρνηση - Υπουργεία) ένας μεγάλος αριθμός Υπηρεσιών, Φορέων και Οργανισμών οι οποίοι με τις ενέργειες τους επηρεάζουν καθοριστικά, θα λέγαμε, την εξέλιξη του έργου της εκτροπής αλλά και την αξιοποίηση και εκμετάλλευση του στο μέλλον.

Είναι ακόμα γνωστό και έχει διαφανεί από την εν γένει εξέλιξη του έργου, ότι ο συντονισμός αυτών των παραγόντων (Υπηρεσιών, Οργανισμών, Φορέων) είναι αρκετά δυσχερής, με αποτέλεσμα η πορεία του έργου να μην είναι ομαλή και γρήγορη, ορισμένες δε φορές οι επί μέρους αποφάσεις να μην είναι εναρμονισμένες.

Διαπιστώθηκε έτσι η ανάγκη δημιουργίας ενός Φορέα, ο οποίος θα έχει τον πρώτο λόγο στην όλη εξέλιξη του έργου για τον προγραμματισμό, και συντονισμό των διαφόρων παραγόντων και υπηρεσιών που εμπλέκο-

νται στην εξέλιξη του.

Η δημιουργία αυτού του Φορέα έχει εξαγγελθεί επανειλημμένες φορές και μάλιστα συνετάγει σχέδιο Π.Δ. για την ίδρυσή του.

Παρά την βασική αναγκαιότητα ύπαρξης πλέον αυτού του Φορέα, διαπιστώνουμε μεγάλη καθυστέρηση στη δημιουργία του, παρ' ότι κατά καιρούς έχει εξαγγελθεί το αντίθετο.

Συγκεκριμένα, ο Υπουργός κ. Κουλουμπής στις 7.4.86 δήλωσε «Η ίδρυση επιτελικού οργάνου με συμμετοχή των μαζικών φορέων προβλέπεται να ολοκληρωθεί μέσα στο 1986». Ο ίδιος Υπουργός στις 25.4.87 σε σύσκεψη στη Λάρισα, δήλωσε. «Μπορώ να σας πω ότι ένα πρώτο σχέδιο Π.Δ. είναι έτοιμο. Αυτό το σχέδιο θα έλθει για συζήτηση και μετά θα γίνει Π.Δ. Αυτό θα γίνει το αργότερο σε 3 μήνες».

Επίσης ο Υπουργός Εθν. Οικονομίας κ. Ρουμελιώτης στη Διημερίδα που διοργάνωσε το ΤΕΕ με τον Σύλλογο Μηχ/κών ΔΕΗ στις 16-17/3/88 δήλωσε «Μέσα σε αυτά τα πλαίσια προχωρήσαμε στη συγκρότηση του Φορέα Ανάπτυξης Θεσσαλίας. Το σχετικό σχέδιο Π.Δ. έχει ήδη συνταχθεί από την Κυβέρνηση το 1987. Εχουν ολοκληρωθεί οι συζητήσεις για αυτό στα Νομαρχιακά Συμβούλια των νομών της Θεσσαλίας που μας υπέβαλαν τις προτάσεις τους στα τέλη του 1987. Σήμερα γίνεται η τελική επεξεργασία του Φορέα με την ενσωμάτωση των παραπάνω προτάσεων και ακολουθεί η θεσμοθέτηση του με Π.Δ.».

Το ΤΕΕ - Τμήμα Κεντρ. Δυτ. Θεσσαλίας πιστεύει πως πρέπει άμεσα να επιταχυνθούν οι διαδικασίες για την ίδρυση του Φορέα Ανάπτυξης Θεσσαλίας.

Για τη μορφή, το σκοπό του Φορέα της Εκτροπής του Αχελώου, οι προτάσεις μας είναι οι παρακάτω:

- Ο σκοπός του Φορέα πρέπει να είναι η υλοποίηση της Εκτροπής, η αξιοποίηση των αποτελεσμάτων της εκτροπής και η εκμετάλλευσή τους.

- Για τον λόγο αυτό ο Φορέας πρέπει να είναι Δημόσιος Οργανισμός με ουσιαστικές και αποφασιστικές αρμοδιότητες στον Προγραμματισμό, Συντονισμό, στην Εκτέλεση των έργων εκτροπής, στην αξιοποίηση των αποτελεσμάτων της εκτροπής και οπωσδήποτε ο μόνος υπεύθυνος ως προς την εκμετάλλευση των ωφελημάτων από την Εκτροπή, για την Ανάπτυξη της Θεσσαλίας.

- Για να διοικηθεί ο Φορέας αυτός έτσι ώστε να επιτελέσει θετικά τους σκοπούς του αλλά και για να υπάρξει μεγαλύτερη εκπροσώπηση του Θεσσαλικού Λαού ούτως ώστε να ανταποκρίνεται περισσότερο στο κοινό αίτημα, πρέπει στη διοίκηση του να περιλαμβάνει περισσότερους εκπροσώπους του λαού και των φορέων του.

Για αυτό το λόγο, πέραν των αναφερομένων μελών στο άρθρο 16 του σχεδίου Π.Δ. στο Δ.Σ. του Φορέα θα πρέπει να συμπεριληφθούν επί πλέον:

- Οι Δήμαρχοι των 4 Νομών (Λάρισας - Καρδίτσας - Τρικάλων - Μαγνησίας)

- Εκπρόσωπος των Αγροτικών

Συλλόγων Θεσσαλίας

- Ένας ακόμα εκπρόσωπος του ΤΕΕ για να εκπροσωπηθούν και τα δύο Περιφ/κά Τμήματα της Θεσσαλίας (Τμήμα Κεντρ. Δυτ. Θεσσαλίας και Τμήμα Μαγνησίας).

- Στο Οικονομοτεχνικό Συμβούλιο, εκτός των αναφερομένων στο άρθρο 18 του σχεδίου του Π.Δ. πρέπει να μετέχει και ένας εκπρόσωπος του Οικονομικού Επιμελητηρίου Ελλάδος.

Η πολυπλοκότητα του έργου και η σοβαρότητα των στόχων του Φορέα, δημιουργούν την ανάγκη στελέχωσης από εμπειρία και ικανά πρόσωπα και από υπηρεσίες, η συγκρότηση των οποίων δεν αναφέρεται σαφώς στο σχέδιο Π.Δ. Γι' αυτό τον λόγο προτείνουμε την προσθήκη ενός άρθρου που να προβλέπει τη συγκρότηση των υπηρεσιών του Φορέα με λεπτομέρειες.

- Τα παραπάνω αποτελούν τις θέσεις - γενικές αρχές του ΤΕΕ Τμήματος ΚΔΘ για την μορφή και τον σκοπό που πρέπει να διέπουν τον Φορέα και οι οποίες θέσεις είναι εφικτές και καθοριστικές για την ολοκλήρωση του σκοπού του και θα συμβάλλουν αποφασιστικά στην υλοποίηση της εκτροπής και εκμετάλλευση των ωφελημάτων της.

- Πέραν όμως αυτών, το ΤΕΕ παρακολουθώντας στενά το έργο έχει ασχοληθεί και έχει εκφράσει τις προτάσεις του για τις μελέτες, την εκτέλεση και χρηματοδότηση του έργου, οι οποίες πρέπει να ληφθούν σοβαρά υπόψη κατά την σύνταξη του οριστικού πλέον Π.Δ.

## Μεγάλα Προβλήματα πόλης Λάρισας

Μετά από απόφαση και πρόσκληση του Δήμου Λάρισας να πραγματοποιήσει μια σειρά εκδηλώσεων τον μήνα Μάρτιο 1988 για την ανάδειξη των μεγάλων προβλημάτων που αντιμετωπίζει η πόλη της Λάρισας με στόχο την ενημέρωση του λαού και την προώθηση λύσεων, το ΤΕΕ, τμήμα Κεντρ. Δυτ. Θεσσαλίας παρακολουθώντας από κοντά τα προβλήματα αυτά, έστειλε στο Δήμο τις θέσεις και απόψεις όπως διατυπώνονται παρακάτω:

### 1. ΚΥΚΛΟΦΟΡΙΑΚΟ

Το ΥΠΕΧΩΔΕ να προχωρήσει

άμεσα στην εκπόνηση της μελέτης για το κυκλοφοριακό της Λάρισας.

Μέχρις ότου ολοκληρωθεί η με-

λέτη, να παρθούν μέτρα ανακούφισης του κυκλοφοριακού προβλήματος στο κέντρο της πόλης όπως π.χ. η δημιουργία χώρων στάθμευσης για μικρά και μεγάλα οχήματα, σημάνσεις, αστυνόμευση του κέντρου της πόλης, βελτίωση αστικών συγκοινωνιών, πεζοδρομήσεις κ.λ.π.

Παράλληλα πρέπει να προχωρήσουν τα παρακάτω έργα:

**α) Σιδηροδρομικές εγκαταστάσεις - κόμβος οδού Φαρσάλων.**

— Μετακίνηση εμπορικού σταθμού και σταθμού διαλογής καθώς και του μηχανοστασίου στις νέες θέσεις που έχουν αποφασισθεί.

— Κατασκευή κόμβου στην οδό Φαρσάλων.

— Παραλλαγή χάραξης σιδηροδρομικής γραμμής μήκους 2 χλμ. στο βόρειο τμήμα και υπογειώση (υποβιβασμός) της σιδηροδρομικής γραμμής σε μήκος 6 χλμ.

— Απόδοση των χώρων που θα απελευθερωθούν στην Πόλη.

**β) Παράκαμψη Ε.Ο.**

— Ολοκλήρωση διαδικασιών απαλλοτριώσεων και στη συνέχεια κατασκευή της παράκαμψης της Ε.Ο.

— Ολοκλήρωση της οριστικής μελέτης και ένταξης απαραίτητων έργων για την μετατροπή του τμήματος της Ε.Ο. που τώρα διασχίζει την Πόλη, σε αστική οδό.

**γ) Ολοκλήρωση εσωτερικού οδικού δακτυλίου και διαμετρικού δακτυλίου.**

Μ' αυτά τα έργα θα περιορισθεί η διέλευση της υπεραστικής κυκλοφορίας από το κέντρο της πόλης και θα βελτιωθεί αισθητά το κυκλοφοριακό της κεντρικής περιοχής.

## **2. ΑΞΙΟΠΟΙΗΣΗ ΕΣΩΤΕΡΙΚΟΥ ΚΛΑΔΟΥ ΠΗΝΕΙΟΥ.**

Με αφορμή την αξιοποίηση του

εσωτερικού κλάδου του ποταμού κρίνουμε απαραίτητο τον έλεγχο ρύπανσης σε όλο το μήκος του.

— Ολοκλήρωση μελετών Υδραυλικής και διαμόρφωσης με κατάλληλα έργα της κοίτης και του περιβάλλοντος χώρου κατά μήκος του εσωτερικού κλάδου του Πηνειού ύστερα από ολοκληρωμένες μελέτες.

## **3. ΣΤΡΑΤΟΠΕΔΑ**

Οι χώροι που σήμερα καταλαμβάνουν τα Στρατόπεδα και διακόπτουν τον ιστό της πόλης, είναι πολύτιμοι και ζωτικοί.

Σταδιακή απόδοση των χώρων αυτών για την επέκταση των κεντρικών λειτουργιών της πόλης, αρχής γενομένης από το Στρατόπεδο Σαρίμβη, 724 ΤΜΧ, Στρατόπεδο Μπουγά, χώρος οχημάτων Μεζούρλου κ.λ.π.

## **4. ΠΑΝΕΠΙΣΤΗΜΙΟ**

α) Αποτελεί επιθυμητή αντιμετώπιση η ένταξη των λειτουργιών του Θ.Π. στον ιστό της Πόλης.

β) Να επισπευσθούν οι εργασίες κτιριακής υποδομής. Ιδιαίτερα για τον κύκλο επιστημών υγείας να αξιοποιηθούν το Γενικό Νοσοκομείο και το Στρατιωτικό Νοσοκομείο και να ξεκινήσει άμεσα η κατασκευή της Νέας Πτέρυγας του ΓΝΛ και το Περιφ/κό Νοσοκομείο.

γ) Να ενταχθεί η Γεωπονική Σχολή στον Κύκλο Θετικών Επιστημών και να λειτουργήσει έτσι στη Λάρισα.

δ) Να μην γίνει η πολυδιάσπαση των Σχολών του Θ.Π. και να επιταχυνθούν οι διαδικασίες για την άμεση λειτουργία του.



## ΣΥΓΚΕΝΤΡΩΣΗ ΜΗΧΑΝΙΚΩΝ

Πραγματοποιήθηκε στις 13/6/88 στην αίθουσα του τμήματος η πρώτη Ενημερωτική Συγκέντρωση όλων των Μηχανικών στα πλαίσια της αλληλοενημέρωσης της Διοικούσας Επιτροπής και των μελών του τμήματος.

Από τη Δ.Ε. έγινε μια ενημέρωση για τη μέχρι τώρα δράση των οργάνων και στη συνέχεια έγινε συζήτηση πάνω στο πρόγραμμα δράσης που ψηφίστηκε από την Αντιπροσωπεία.

Σκοπός της συγκέντρωσης ήταν να γίνει μια ελεύθερη συζήτηση πάνω στα προβλήματα που απασχολούν τον κλάδο των Μηχανικών και που είναι ιδιαίτερα οξυμένα.

Εκτιμήθηκε ότι η πρώτη αυτή συγκέντρωση των συναδέλφων δεν ήταν ικανοποιητική από πλευράς προσέλευσης των μελών και αποφασίστηκε η επόμενη συγκέντρωση να γίνει καλύτερα οργανωμένη και με συγκεκριμένα θέματα συζήτησης.

## ΝΟΜΑΡΧΙΑΚΕΣ ΕΠΙΤΡΟΠΕΣ

Οι Τριμελείς Νομαρχιακές Επιτροπές που προβλέπονται από τον Ν. 1486/84 και λειτουργούν στις έδρες των Νομών Καρδίτσας και Τρικάλων, εκλέχθηκαν από την Αντιπροσωπεία του τμήματος στη συνεδρίαση της 1ης Μαρτίου 1988 και αποτελούνται από τους συναδέλφους:

### ΝΟΜΑΡΧΙΑΚΗ ΕΠΙΤΡΟΠΗ ΚΑΡΔΙΤΣΑΣ

#### Τακτικά

Ντανοβασίλης Χρήστος — Α  
Πιστρίκας Κώστας — Π  
Παπαλίτσας Στέφανος — Π

#### Αναπληρωματικά

Φιλίππου - Τσιώνα Πόη — Α  
Τσιάκας Χρήστος — Ηλ.  
Αλεξάκος Φώτης — Αγρ. Τ.

### ΝΟΜΑΡΧΙΑΚΗ ΕΠΙΤΡΟΠΗ ΤΡΙΚΑΛΩΝ

#### Τακτικά

Καλαμποκίνης Αδάμ - ΠΜ  
Καρατζά Εφη — ΠΜ  
Ταμήλος Μιχαήλ — ΠΜ

#### Αναπληρωματικά

Νικοθώδης Γιώργος — ΠΜ  
Μπάτζιος Μιλτιάδης — ΠΜ  
Αδάμος Απόστολος — ΠΜ

Σύμφωνα με τον κανονισμό λειτουργίας των Ν.Ε. ορίσθηκαν υπεύθυνοι λειτουργίας για το πρώτο 1/3 της θητείας τους οι:

Πιστρίκας Κώστας για τη Ν.Ε. Καρδίτσας  
Ταμήλος Μιχαήλ για την Ν.Ε. Τρικάλων.

Οι εκπροσωπήσεις του ΤΕΕ στα διάφορα συλλογικά όργανα της πολιτείας θεσμοθετημένα ή όχι, αποτελούν **αναγνώριση** του έργου που έχει προσφέρει τα τελευταία χρόνια το ΤΕΕ και ένα σοβαρό βήμα την **κατοχύρωση του ρόλου** του ως **Τεχνικού Συμβούλου της Πολιτείας**. Το γεγονός αυτό πολλαπλασιάζει τις ευθύνες και δημιουργεί πρόσθετες υποχρεώσεις, προκειμένου η συμμετοχή να είναι **ουσιαστική, συντονισμένη και προσηλωμένη** στις **διακηρυγμένες θέσεις του ΤΕΕ**.

Κρίνουμε σκόπιμο να επισημάνουμε ότι οι εκπρόσωποι του ΤΕΕ θα πρέπει να έχουν υπόψη τους τα εξής:

1) Να υποστηρίζουν όχι τις προσωπικές ή άλλες απόψεις, αλλά τις θέσεις που το ΤΕΕ έχει διαμορφώσει για τα θέματα που συζητώνται.

2) Εφόσον δεν γνωρίζουν τις θέσεις του ΤΕΕ για θέματα που εισάγονται στο όργανο θα τις αναζητούν στη Δ.Ε. ή στις Μόνιμες Επιτροπές, ανάλογα με τη σοβαρότητα και το χαρακτήρα του θέματος.

3) Να ζητούνται έγκαιρα και έγγραφα οι ημερήσιες διατάξεις καθώς και οι γραπτές εισηγήσεις (αν υπάρχουν) για τα θέματα που θα συζητούνται στο όργανο, για την καλύτερη προετοιμασία τους.

4) Να ζητούν την τήρηση πρακτικών σε κάθε συνεδρίαση και να καταγράφεται η τυχόν διαφορετική άποψη από εκείνη που διαμορφώθηκε κατά πλειοψηφία και στη συνέχεια να ενημερώνουν τη Δ.Ε.

5) Είναι στοιχειώδες καθήκον των εκπροσώπων να μην απουσιάζουν από τις συνεδριάσεις του οργάνου και να ενημερώνουν έγκαιρα τον αναπληρωτή τους σε περιπτώσεις που θα απουσιάζουν.

6) Να ενημερώνουν τακτικά τη Δ.Ε. αυτόβουλα ή όταν καλούνται, για θέματα που απασχολούν το όργανο, έτσι ώστε η Δ.Ε. να μπορεί να δίνει τις απαραίτητες κατευθύνσεις.

– Ο ορισμός των εκπροσώπων του ΤΕΕ γίνεται από τη ΔΕ του Τμήματος για τον Ν. Λάρισας και από τις Νομαρχιακές Επιτροπές Τρικάλων και Καρδίτσας για τους αντίστοιχους Νομούς.

– Τα όργανα του ΤΕΕ παίρνουν υπόψη τους στοιχεία **εμπειρίας, γνώσης του αντικειμένου** κ.λ.π., έτσι τα μέλη που ορίζονται ως εκπρόσωποι ν' ανταποκρίνονται στις παραπάνω βασικές αρχές εκπροσωπήσεων.

### ΕΚΠΡΟΣΩΠΟΙ ΤΟΥ ΤΜΗΜΑΤΟΣ

Οι εκπρόσωποι του τμήματος στα διάφορα Συμβούλια και τις Νομαρχιακές Επιτροπές και κατά όργανα είναι οι παρακάτω συνάδελφοι:

ΟΝΟΜΑΣΙΑ ΣΥΜΒΟΥΛΙΟΥ Η ΕΠΙΤΡΟΠΗΣ	ΝΟΜΟΙ	ΠΕΡΙΦΕΡΕΙΑΚΟ ΣΥΜΒΟΥΛΙΟ	ΕΠΙΤΥΡΝΑΒΟΥ
ΛΑΡΙΣΣΑ	ΤΡΙΚΑΛΑ	ΚΑΡΔΙΤΣΑ	
ΝΟΜΑΡΧΙΑΚΑ ΣΥΜΒΟΥΛΙΑ	Τασόπουλος Στ. (Π) Παυλίδης Δημ. (Π)	Γιοβέρης Σ. (Π) Παπαγεωργίου Χ. (Π)	Κωνσταντάκος Γ. (Π) Γιαννούλης Π. (Αγρ. Τ)
ΝΟΜΑΡΧΙΑΚΟ ΣΥΜΒΟΥΛΙΟ Δ.Ε.	Φουντής Σπ. (Π) Πασιούδης Ε. (Αγρ. Τ)	Μπάκος Η. (Π) Ταμήλος Μ. (Π)	Κίτος Κ. (Αγρ. Τ) Καραγιάννης Ι. (Μ.Μ.)
ΝΟΜΑΡΧΙΑΚΟ ΣΥΜΒΟΥΛΙΟ ΧΩΡΟΤΑΞΙΑΣ	Μίχος Βασ. (Αγρ. Τ) Μαργαρίτου Β. (Α)	Ζιώγας Π. (Π) Νικοφώδης Γ. (Π)	Παπαλίτσας Στ. (Π) Μιχαλάκης Κ. (Α)
ΠΕΡΙΦ. ΚΟΓΝΩΜΟΛΟΓΙΚΟ ΣΥΜΒΕΒΓΕΤΕΙΩΝ ΒΕΛΤΙΩΣΕΩΝ	Παπαϊωάννου Ν. (Α) Σαμουλιάδης Α. (Α)	Αντωνιάδης Θ. (Α) Παπανικολάου Ε. (Α)	Ρομφογιώργης Δ. (Π) Γραβάνης Δημ. (Αγρ. Τ)
ΕΠΙΤΡΟΠΗΣ ΠΟΛΕΟΔ. <b>ΑΡΧ. ΕΛΕΓΧΟΥ (ΕΠΑΕ).</b>			Σταθακόπουλος Α. (Α) Μαργαρίτου Β. (Α)
ΓΝΩΜΟΔΟΤΙΚΗ ΕΠΙΤΡΟΠΗ Ν.1262/82			Πισπρίκος Ν. (Α) Τσοκανός Χρ. (Α) Καλλίνος Ευαγγ. (Π)
ΕΠΙΤΡΟΠΗΣ ΕΠΙΒΛΕΨΗΣ ΜΕΛΕΤΩΝ Ε.Π. Α.	Κατσάρης Απ. (Α) Φούγγος Α. (Α)	Κούτσια Μαρία (Α) Μπουζουλιός Α. (Π) Χαβαζής Α. (Α)	
ΕΠΙΤΡΟΠΗΣ ΚΡΗΣΗΣ ΑΥΘΑΙΡΕΤΩΝ (Ν.1337/83)	Καλλίνος Ε. (Π) Μάνος Κ. (Α)	Θεοφύρου Κ. (Π) Ζιώγας Η. (Π)	Μπαράσης Κ. (Π) Αντωνάκης Α. (Π)
ΓΝΩΜ. ΕΠΙΤΡΟΠΗΣ ΠΟΛΕΟΔ. ΥΠΗΡΕΣΙΩΝ	Τσολάκης Β. (Α) Πάλλας Κ. (Α)	Τζίμας Σ. Αναγνωστόπουλος Χ.	Βαρελάς Β. (Π) Ευαγγελιακόπουλος Β. (Α)
ΣΥΝΤΟΝΙΣΤΙΚΟ ΟΡΓΑΝΟ ΑΥΘΑΙΡΕΤΩΝ & ΑΚΤΩΝ	Πασιούδης Ε. (Αγρ. Τ) Κατσαρού Ε. (Π)	Μούσιας Γ. Δασκαλόπουλος Α.	Ζαφειρόπουλος Σ. Σέμπρος Π. (Α)
ΕΠΟΠΤΕΥΟΥΣΑ ΕΠΙΤΡΟΠΗ ΤΣΜΕΔΕ	Τσαλαπώρτας Κ. (Π) Γιοβρή Ευαγγ. (Α)	Γιοβρής Σ. (Π) Παπαγεωργίου Χρ. (Π)	Μηλιτώνης Καλιπίας Χρ. (Π)
ΜΙΚΤΕΣ ΕΠΙΤΡΟΠΕΣ ΕΛΕΓΧΟΥ ΟΙΚ.	Μπολέτης Κων. (Μ) Κωστόπουλος Α. (Π)	Κωστόπουλος Χρ. (Π) Χρισταντώνη Σωτ. (Π)	Βαρελάς Γ. (Π) Φιλίππου Κ. (Α)
ΕΡΓΟΤΑΞΙΑΚΩΝ ΕΡΓΩΝ ΕΠΙΤΡΟΠΗΣ ΕΚΤΙΜΗΣΗΣ ΑΚΙΝΗΤΩΝ	Καρμαπίνης Α. (Π) Παρής Α. (Α)	Λαμπάδαρης Ν. (Π) Τριφώνης Κ. ( )	Καλιπίας Χ. (Π) Φαφούλας Χ. (Π)
ΤΕΧΝ. ΣΥΜΒΟΥΛΙΟ ΤΕΙ	Παυλίδης Δ. (Π) Κωνσταντόπουλου (Π)		
ΕΠΙΤΡΟΠΗ ΚΥΚΛΟΦΟΡΙΑΚΟΥ ΔΗΜΟΥ ΛΑΡΙΣΣΑΣ	Μάνος Κώστας (Α) Λέκκας Θρασ. (Α)		

Α ΒΑΘΜΙΟ ΔΙΑΙΤΗΤΙΚΟ ΛΙΟΙΚΗΤΙΚΟ ΔΙΚΑΣΤΗΡΙΟ ΛΑΡΙΣΑΣ	ΛΑΡΙΣΑ Μπαρμπούρης Η. (ΙΙ) Παπαϊωάννου Γ. (ΙΙ) Αλεξάνδρης Χ. (ΙΙ) Παπανίκας ΑΘ. (ΙΙ)
Β ΒΑΘΜΙΟ ΔΙΑΙΤΗΤΙΚΟ ΛΙΟΙΚΗΤΙΚΟ ΔΙΚΑΣΤΗΡΙΟ ΛΑΡΙΣΑΣ	Παντελίδης Ν. (Γ) Παναγός Η. (Τ) Παυλίδης Δ. (ΙΙ) Ζαχαρίας Γ. (ΙΙ) Ρουπακιάς Γ. (ΙΙ)
ΕΠΙΤΡΟΠΗ ΠΑΝΕΠΙΣΤΗΜΙΟΥ ΘΕΣΣΑΛΙΑΣ	Τσιρούκης ΑΘ. (Α)
ΕΠΙΤΡΟΠΗ ΠΑΡΑΚΟΛΟΥΘΗΣΗΣ Μ.Ο.Π.ΑΝ. ΚΕΝ. ΕΛΛΑΔΟΣ	Σταμπάκος Κλ. (ΙΙ) Παλατιολόγος Χρ. (ΙΙ)

## ΜΟΝΙΜΕΣ ΕΠΙΤΡΟΠΕΣ

### Α' Μ.Ε. Τύπου & Δημ. Σχέσεων

Μέλη:  
Νότη Παρασκευή-A-228.201  
Γιοβρή Λίλη-A-228.201  
Αβραμόπουλος Π.-A-283.724  
Λιακοπούλου Νέλλη-A-254.482  
Αργυρακούλης Κ. -Π-227.213  
Υπεύθυνος Δ.Ε.-Παπανίκας Αθαν.

### Β' Μ.Ε. Επιστημονικών θεμάτων & Πληροφορικής

Μέλη:  
Μεζάρης Κώστας-Π-256.915-239.331  
Σωτηρίου Δημήτ.-ΜΗ-841.331  
Μπλάνας Χρυσός.-Χ-255.569-239.997  
Μπουνίτση Μαρία-Χ-220.682  
Μανούσακα Αντιγ.-Η-259.221-223.569  
Θάνος Γεώργιος-Η-228.911(εσωτ.526)  
Γαλερίδης Αντ.-Π-234.125-280.559  
Στυλιανάκης Χαρ.-Χ-239.339  
Καλλιακούδας Τρ.-Αγρ.Τ.  
-228.201(εσωτ.255)-284.677  
Υπεύθυνος Δ.Ε.-Δαλαμάγκας Αθ.

### Γ' Μ.Ε. Επαγγελματικών Θεμάτων

Μέλη:  
Γκόγκος Γιώργος-Π-221.313-232.087  
Κωστόπουλος Αθαν.-Π-228.088-251.642  
Καραπιάλη Αικατ.-Α-220.897  
Πανταζόπουλος Κοσμ.-Π-221.563-227.930  
Μπολέτης Κων.-Π-(ΣΕΔΕ)-227.749-89  
Φουντής Σπύρος-Π-255.563  
Υπεύθυνος Δ.Ε.-Κοκάρας Γιάννης

### Δ' Μ.Ε. Αναπτυξιακών - Πολεοδομικών Θεμάτων

Μέλη:  
Μαργαρίτου Βασιλ.-Α-220.118-228-196  
Τσόκανος Χρήστος-Α-220.118  
Τριανταφύλλου Β.-Α-256.231  
Μπαρμπούτης Τάσος-Π-250.291  
Πάλλας Κώστας-Α-221.585-231.656  
Αργατζόπουλος Α.-Α-223.884-284.492  
Καλτσάς Νίκος-Α-255.218-254.535  
Τασόπουλος Στέφανος-Π  
-256.442-228.400  
Μπλάνας Σωτήρης-ΜΠ-253.225  
Υπεύθυνος Δ.Ε.-Σιαμπάκος Κλ.  
Οι Μόνιμες Επιτροπές είναι όργανα  
Εισηγητικού και Γνωμοδοτικού χαρακτή-  
ρα για θέματα που παραπέμπει η Δ.Ε. και  
οι ίδιες επεξεργάζονται.

Η Δ.Ε. υλοποιώντας το πρόγραμμα δράσης που ψηφίστηκε από την Αντιπροσωπεία του τμήματος και αξιοποιώντας το εκδηλωμένο ενδιαφέρον των μελών, προχώρησε στη σύσταση των παρακάτω Ομάδων Εργασίας για το 1988, πιστεύοντας ότι το έργο και οι επιστημονικές προτάσεις των ομάδων εργασιών θα προωθήσουν και θα καταξιώσουν το έργο του ΤΕΕ. Οι ομάδες εργασίας που συστήθηκαν από τη Δ.Ε. είναι:

ΤΙΤΛΟΣ ΕΡΓΟΥ ΟΜΑΔΑΣ ΕΡΓΑΣΙΑΣ	ΕΔΡΑ	ΜΕΛΗ Ο.Ε.	ΑΠΟΦΑΣΗ ΣΥΣΤΑΣΗΣ	ΧΡΟΝΟΣ ΠΑΡΑΔΟΣΗΣ	ΠΟΣΟ	ΠΑΡΑΚΟΛΟΥΘΗΣΗ Ο.Ε.
«Εκμετάλλευση Ηπίων Μορφών Ενέργειας»	Λάρισα	Σωτηρίου Δ. - ΜΜ Τζιομάκας Θ. - ΜΜ Χασιώτης Π. - ΜΜ	284/1.8.88	30.11.88	210.000	Παπανίκας ΑΘ.
«Διαχείριση Υδατικών Πόρων»	Λάρισα	Κριτσιμάλλης Β.Π. Μπαρμπούτης Τ. - Π. Συνάπλου Α. - Η	288/1.8.88	30.1.89	300.000	Δαλιάργκας ΑΘ.
«Αξιοποίηση- Ενοποίηση ακαλύπτων Χώρων»	Λάρισα	Αβραμόπουλος Π.Α. Θώδα Αικ. - Α Καλτσάς Ν. - Α Καραπιτάλη Κ. - Α Μιχαήλ Ευη - Α Πανατζής Δ. - Αγρ.Τ.	287/1.8.88		600.000	Αϊβαλιώτου Μίνα
«Βιομηχανία-βιοτεχνία & ανάπτυξη στο Ν. Τρικάλων. Καταγραφή θέσεων απασχόλησης Μηχ. κόν»	Τρίκαλα	Πιστόλης Ν. - Η Παπαθανασίου - Π	268/18.7.88	31.12.88	200.000	Βαρελάς Β.
Διερεύνηση δυνατότητων αξιοποίησης εγκαταλελειμμένων Οικισμών - Περίπτωση Ορφανών Καρδίτσας	Καρδίτσα	Κουτσιούμπας Α. - Α Μακρής Κ. - Α Φαλιάργκας Φ. - Α	267/18.7.88	30.12.88	180.000	Φαλιάργκας Φ.
«Εκτίμηση & Διαχείριση υγρών αποβλήτων των υδρολογικών υπολεκανών του Ν. Καρδίτσας	Καρδίτσα	Ευθυμίου Ν. - Χ Μπαρτζιώκα Β. - Π. Παρθένη Α. - Π. Ψημμένος Σ. - Μ	285/1.8.88	30.12.88	450.000	Φαλιάργκας Φ.
«Ανάπλαση Κέντρου πόλης Καρδίτσας	Καρδίτσα	Μέλλος Δ. - Α Παπατζιόπουλος Θ. Α Τσιώλη Μ. - Α	194/8.8.88	30.11.88	200.000	Βαρελάς Β.

ΣΥΝΟΛΑ 2.140.000

Στη στήλη αυτή θα δημοσιεύονται οι δραστηριότητες και ανακοινώσεις των συλλόγων των μηχανικών.

**Ε.Μ.Δ.Υ.Δ.Α.Σ.**  
**ΕΝΩΣΗ ΜΗΧΑΝΙΚΩΝ ΔΗΜΟΣΙΩΝ**  
**ΥΠΑΛΛΗΛΩΝ ΔΙΠΛΩΜΑΤΟΥΧΩΝ**  
**ΑΝΩΤΑΤΩΝ ΣΧΟΛΩΝ**

**Νέα Δ.Ε. του τμήματος:**

Από τις αρχαιρεσίες της 4-4-88 προήλθε νέα Δ.Ε. του τμήματος Θεσσαλίας της ΕΜΔΥΔΑΣ που συγκροτήθηκε σε σώμα με τους: Ρίτα Ιωάννου Πολιτ. Μηχ. στην 3η ΔΕΚΕ Λάρισας, πρόεδρος - Σωτήρης Δρόσος Μ-Η Μηχ. στη ΔΤΥΝ Φθιώτιδας, αντιπρόεδρος - Κώστας Αλεξόπουλος Πολ. Μηχ. στη ΔΤΥΝ Λάρισας, γραμματέας - Αχιλλέας Κοκκούλης Τοπογρ. Μηχ. στην Τοπογρ. Υπηρεσία Καρδίτσας, ταμίας - Κώστας Τσαλαπόρτας Πολ. Μηχ. στον ΟΕΚ Λάρισας, μέλος - Τάσος Παπαναστασίου, Τοπογρ. Μηχ. στη ΔΤΥΝ Φθιώτιδας, μέλος - Αγορ. Παπαρίζου Πολιτ. Μηχ. στη ΔΤΥΝ Φθιώτιδας, μέλος.

Η Δ.Ε. συνεδριάζει κάθε δεύτερη Τρίτη τις 4.30 μ.μ. σε γραφείο του συλλόγου στο κτίριο του ΤΕΕ Λάρισας.

**Κινητοποίηση της ΕΜΔΥΔΑΣ:**

**Σε απεργία διαρκείας οι Μηχανικοί του Δημοσίου, ΝΠΔΔ και ΟΤΑ από τις 28-11-1988,**

Καθημερινή διαπίστωση για όλους τους Μηχ/κούς, Δημόσιους υπάλληλους, είναι η υποβάθμισή μας, η μη αναγνώριση του ρόλου μας, η αυξημένη ευθύνη μας και η οικονομική υποβάθμιση που αγγίζει τα όρια της εξαθλίωσης. Ο προβληματισμός όλων για το «τι γίνεται», «που πάμε», ωρίμασε και το ενδεχόμενο μιας κινητο-

ποίησης του κλάδου μας από έχει αρχίσει να διαφαίνεται.

Οι εξαγγελίες του Υπ. Οικονομικών για το μισθολόγιο την Ανοιξη δημιούργησαν **μια νέα κατάσταση** στην πορεία διεκδίκησης των αιτημάτων μας και **έφεραν τον κλάδο μπροστά σ' ένα κρίσιμο σταυροδρόμι**, όσον αφορά το επαγγελματικό και οικονομικό του μέλλον.

Ετσι ενώ επί 4 χρόνια η Κυβέρνηση επαναλάμβανε (αθετώντας βέβαια στην πράξη), τις υποσχέσεις της για «εξομοίωση αποδοχών προς τα πάνω» και για «οικονομική αναγνώριση του έργου των μηχανικών με την χορήγηση της αμοιβής του άρθρου 21», με τις ρυθμίσεις που εξάγγειλε **αθετεί οριστικά** τις υποσχέσεις της και «επισημοποιεί» την υποβάθμιση του κλάδου, φτάνοντας σε σημείο να προκαλέσει στο 60% των συναδέλφων απόλυτη μείωση αποδοχών - έστω και με τη μέθοδο της καθήλωσης. Αλλά και οι «αυξήσεις» που προβλέπονται για το υπόλοιπο 40%, εκτός του ότι δίνονται στο επίδομα εξομάλυνσης και σε 3 δόσεις μέχρι το 1990, είναι μειωμένες, λόγω της πιο πάνω μείωσης της «βάσης» της εξομοίωσης και του συντελούμενου γενικού υποβιβασμού των μισθών του κλάδου.

Η Συνέλευση των Αντ/πων της Ενωσης που συγκλήθηκε ειδικά για αυτό το θέμα



στις 23.5.88, **αποφάσισε ομόφωνα, ότι μοναδική** πρόταση που επιφέρει ικανοποιητική και χωρίς εξαιρέσεις λύση στο πρόβλημα της **εξομοίωσης** σε συνδυασμό με στοιχειώδη οικονομική αναγνώριση του ρόλου του μηχανικού, είναι η πρόταση της Ένωσης μας για **εισαγωγικές αποδοχές μηχανικού 85.000 δρχ. και καταληκτικές ίσες με το διπλάσιο αυτού το ποσού.** Παράλληλα εκτίμησε και αποφάσισε ότι για την κατάκτηση αυτού του στόχου δεν αρκεί η επανάληψη προειδοποιητικών μικρών απεργιών, αλλά προετοιμασία για κάθοδο της Ένωσης σε **απεργία διάρκειας** που θα κηρυχθεί στο χρόνο που θα κριθεί καταλληλότερος και αφού εν τω μεταξύ **έχουν εξαντληθεί όλες οι άλλες μορφές πίεσης** για την αλλαγή της Κυβερνητικής στάσης.

Επειδή ωστόσο, η Συνέλευσή εκτίμησε ότι αυτή η μορφή αγώνα, αν και αποτελεί τη μόνη που μπορεί να έχει αποτέλεσμα στις σημερινές συνθήκες, ωστόσο είναι η ανώτατη μορφή συνδικαλιστικού αγώνα, για την επιτυχία του οποίου **είναι αναγκαία η καθολική συμμετοχή και η αρραγής ενότητα και αντοχή του κλάδου μέχρι την τελική νίκη, αποφάσισε να θέσει την απόφασή της στην κρίση όλων των συναδέλφων με τη μορφή γραπτού ερωματολογίου, ώστε να εκφραστεί η θέληση του κλάδου, με τρόπο υπεύθυνο και αντιπροσωπευτικό.**

Τα αποτελέσματα αυτής της σφυγμομέτρησης έδειξε ότι η πλειοψηφία των συναδέλφων συμφωνεί με την κάθοδο του κλάδου σε απεργία διάρκειας. Εν τω μεταξύ το καλοκαίρι ψηφίστηκε από τη Βουλή το μισθολόγιο παρ' όλο που το Δ.Σ. στην Αθήνα είχε επαφές με αρμόδιους υπουργούς (Τσοβόλας, Κουλουμπής) αλλά και με τους τεχνικούς βουλευτές και όλοι τοποθετήθηκαν θετικά στα αιτήματά μας. Επιπλέον δεν κατορθώσαμε να ψηφιστεί τροπολογία για χορήγηση επιδόματος ποινικής ευθύνης στους υπαλλήλους της κατηγορίας Π.Ε. που προωθούσε η Ένωσή μας. Μετά από όλα αυτά στις συνελεύσεις των αντιπροσώπων που ακολούθησαν έμενε μόνο να καθοριστεί η ημερομηνία έναρξης της απεργίας διάρκειας.

**Καθορίστηκε λοιπόν η 28-11-1988, με αιτήματα:**

1. Επαγγελματική αναβάθμιση των Μηχ/

κών με σωστή και παραγωγική αξιοποίηση των γνώσεων τους και συνολική αναβάθμιση του αντικείμενου της δουλειάς τους και του ρόλου των Δημ. Τεχνικών Υπηρεσιών.

2. Εξομοίωση των μισθών των Μηχ/κών και οικονομική αναγνώριση του εξειδικευμένου επιστημονικού χαρακτήρα και των ευθυνών της δουλειάς τους με καθιέρωση από 1.1.88 κατώτατων καθαρών αποδοχών 85.000 δρχ. μηνιαίως (μικτών περίπου 110.000) και καταληκτικών ίσων με το διπλάσιο αυτού το ποσού.
3. Αναγνώριση για βαθμολογική και μισθολογική ένταξη της προϋπηρεσίας εκτός Δημοσίου στο επάγγελμα του μηχανικού.
4. Θέσπιση αντικειμενικού συστήματος μεταθέσεων βάσει μορίων. Για μας δεν αποτελεί «αρση των αιτημάτων» η ισοπέδωση των πάντων. Αντίθετα η μη αναγνώριση της προσφοράς επιστημονικής και εξειδικευμένης εργασίας, αποτελεί μια στείρα αντιεπιστημονική, αντιπαραγωγική και αντιαναπτυξιακή αντίληψη.

Θα εκφράσουμε λοιπόν δυναμικά την αντίθεσή μας στην κατάφορη αδικία που γίνεται στον κλάδο μας.

#### **Προτάσεις για την καλύτερη οργάνωση της απεργίας.**

Η Δ.Ε. του τμήματος για την καλύτερη οργάνωση της απεργίας, προτείνει την συγκρότηση Επιτροπών σε κάθε νομό, στις πόλεις Λαμία, Τρίκαλα, Καρδίτσα και τη δημιουργία δυο επιτροπών στη Λάρισα.

Οι επιτροπές θα είναι υπεύθυνες:

1. Για τη διακίνηση του υλικού που θα έρχεται από την Αθήνα ή θα συντάσσεται από τη Δ.Ε. του τμήματος (αφίσσες, κείμενα κ.λ.π.) πριν και κατά τη διάρκεια της απεργίας.
2. Για την περιφρούρηση - μαζί με συνδέσμους σε κάθε Υπηρεσία - της συμμετοχής στην απεργία και την τήρηση στοιχείων για τη συμμετοχή.
3. Για την υποβάθμιση των Δ.Σ. στο θέμα του προσωπικού ασφαλείας (εντοπισμός αναγκών, εγκύκλιος με καθήκοντα κ.λ.π.).

Η δεύτερη Επιτροπή της Λάρισας μαζί με τη Δ.Ε. θα αποτελέσει την επιτροπή Τύπου. Θα συντάσσει κείμενα που θα πρέπει να δημοσιεύονται καθημερινά

στον τοπικό Τύπο ή θα προβάλλονται από το ραδιόφωνο.

Η Δ.Ε. θα αναλάβει την λήψη μέτρων για την αύξηση της αποτελεσματικότητας της απεργίας.

Θα κάνει τις απαραίτητες επαφές με το ΤΕΕ, κλαδικούς και άλλους συλλόγους για την εξασφάλιση της ενεργού συμπαράστασής τους, θα προσπαθήσει να παρεμποδίσει την υποκατάσταση των μηχανών κατά τη διάρκεια της απεργίας από άλλους υπαλλήλους, θα διανείμει έντυπο υπεύθυνης δήλωσης των επιβλεπόντων «ότι κατά τη διάρκεια της απεργίας το έργο παραμένει χωρίς επίβλεψη» και «ότι δεν θα παραληφθούν εκ των υστέρων εργασίες που τυχόν πληρώθηκαν κατά τη διάρκεια της αποχής», κλπ

Σε όλη τη διάρκεια της απεργίας στη

διάθεση της Ενωσης θα είναι δικηγόρος για τη Νομική κάλυψη των ενεργειών μας.

Συνάδελφοι

Αγωνιζόμαστε για την αξιοποίηση του επιστημονικού τεχνικού δυναμικού την αναβάθμιση της ποιότητας των τεχνικών έργων μια παραγωγική δημόσια διοίκηση την αναπλήρωση της απώλειας των μισθών μας.

Πλαισιώστε τη Δ.Ε. του τμήματος και ενυσχίστε το προαπεργιακό έργο των επιτροπών.

Για κάθε πληροφορία να απευθύνεστε στο ΤΕΕ και στους συναδέλφους της Δ.Ε.

Ολοι στην απεργία της 28-11-1988 για τη δυναμική διεκδίκηση των αιτημάτων μας και την επίλυσή τους.

### **ΒΙΒΛΙΟΘΗΚΗ ΤΜΗΜΑΤΟΣ**

Γνωρίζουμε στα μέλη ότι λειτουργεί στα Γραφεία οργανωμένη Δανειστική Βιβλιοθήκη που εμπλουτίζεται συνεχώς με νέες εκδόσεις.

Παρακαλούνται τα μέλη που από καιρό έχουν δανεισθεί βιβλία από τη βιβλιοθήκη να τα επιστρέψουν.